



# Beteiligungsbericht 2022 der Stadt Beckum



© Stadt Beckum

Herausgeber:

**STADT BECKUM**

DER BÜRGERMEISTER

[www.beckum.de](http://www.beckum.de)



**Kontaktdaten:**

Stadt Beckum

Weststraße 46

59269 Beckum

02521 29-0

02521 2955–1999 (Fax)

[stadt@beckum.de](mailto:stadt@beckum.de)



Diese Publikation ist urheberrechtlich geschützt.

Jede Verwertung, die nicht ausdrücklich vom Urheberrechtsgesetz zugelassen ist, bedarf der vorherigen Zustimmung des Herausgebers.

Diese Druckschrift wird von der Stadt Beckum herausgegeben.

Die Schrift darf weder von politischen Parteien noch von Wahlbewerberinnen und -bewerbern oder Wahlhelferinnen und -helfern während eines Wahlkampfes zum Zwecke der Wahlwerbung verwendet werden. Dies gilt für Landtags-, Bundestags- und Kommunalwahlen sowie auch für die Wahl der Mitglieder des Europäischen Parlaments und für Bürgerentscheide.

Missbräuchlich ist insbesondere die Verteilung auf Wahlveranstaltungen, an Informationsständen der politischen Parteien und Wählergruppen sowie das Einlegen, Aufdrucken oder Aufkleben parteipolitischer Informationen oder Werbemittel.

Untersagt ist gleichfalls die Weitergabe an Dritte zum Zwecke der Wahlwerbung. Eine Verwendung dieser Druckschrift durch Parteien und Wählergruppen oder sie unterstützende Organisationen ausschließlich zur Unterrichtung ihrer eigenen Mitglieder bleibt hiervon unberührt.

Unabhängig davon, wann, auf welchem Weg und in welcher Anzahl diese Schrift der Empfängerin oder dem Empfänger zugegangen ist, darf sie auch ohne zeitlichen Bezug zu einer bevorstehenden Wahl nicht in einer Weise verwendet werden, die als Parteinahme der Stadt Beckum zugunsten einzelner Gruppen verstanden werden könnte.

# Veröffentlichung des Beteiligungsberichtes 2022 der Stadt Beckum

## Vorwort

Die Stadt Beckum hat neben ihren klassischen Verwaltungstätigkeiten ein weites Spektrum an Aufgaben, die der Erfüllung des öffentlichen Zwecks dienen. Diese Aufgaben wurden von der Stadt Beckum auf Einrichtungen und Unternehmen mit öffentlich-rechtlichen oder privat-rechtlichen Rechtsformen übertragen. Diese Einrichtungen und Unternehmen werden als „Beteiligungen“ geführt.

Der vorliegende Beteiligungsbericht für das Geschäftsjahr 2022 soll dazu dienen, einen Überblick über das gesamte städtische Aufgabengebiet zu vermitteln. Die Aufgaben sind vielfältig und erstrecken sich vom Wohnungsbau über die Energieversorgung bis hin zur Wirtschaftsförderung. Damit leisten die Beteiligungen einen großen Beitrag zur Daseinsvorsorge für die Bürgerinnen und Bürger der Stadt Beckum.

Grundlage des aktuellen Beteiligungsberichtes bilden die Bilanzen und Gewinn-und-Verlust-Rechnungen der geprüften Jahresabschlüsse der einzelnen Beteiligungen für das Geschäftsjahr 2022. Sofern diese Daten für das Geschäftsjahr 2022 noch nicht vorlagen, wurde auf den Vorjahresabschluss zurückgegriffen.

Gemäß § 116a Gemeindeordnung für das Land Nordrhein-Westfalen (GO NRW) ist eine Befreiung von der Pflicht zur Aufstellung eines Gesamtabchlusses möglich, wenn bestimmte Kennzahlen nicht überschritten werden. Da diese Voraussetzungen erfüllt werden konnten, hat der Rat der Stadt Beckum am 20.06.2023 beschlossen, auf die Erstellung des Gesamtabchlusses 2022 zu verzichten. Um weiterhin das bisherige Zahlenwerk fortzuführen, wurde der Beteiligungsbericht um die Gesamtbilanz und die Gesamtergebnisrechnung erweitert. Der Konsolidierungskreis des Jahres 2021 wurde unverändert fortgeführt.

Die Stadt Beckum kommt mit diesem Beteiligungsbericht zudem ihrer Berichtspflicht nach § 12 Absatz 6 Gesetz zur Gleichstellung von Frauen und Männern für das Land Nordrhein-Westfalen (LGG) nach.

Der Bevölkerung der Stadt Beckum sowie allen weiteren Interessierten steht dieser Beteiligungsbericht auf den städtischen Internetseiten ([www.beckum.de](http://www.beckum.de)) zur Verfügung. Darüber hinaus ist die Einsicht in den Bürgerbüros in Beckum und Neubeckum im Rahmen der Öffnungszeiten am Bildschirm möglich.

Beckum, den 14.11.2023

gezeichnet  
Michael Gerdhenrich  
Bürgermeister

## Inhaltsverzeichnis

1	Allgemeines zur Zulässigkeit der wirtschaftlichen und nichtwirtschaftlichen Betätigung von Kommunen.....	1
2	Beteiligungsbericht 2022.....	3
2.1	Rechtliche Grundlagen zur Erstellung eines Beteiligungsberichtes .....	3
2.2	Gegenstand und Zweck des Beteiligungsberichtes .....	3
3	Das Beteiligungsportfolio der Stadt Beckum zum 31.12.2022.....	5
3.1	Änderungen im Beteiligungsportfolio .....	13
3.2	Beteiligungsstruktur.....	13
3.3	Wesentliche Finanz- und Leistungsbeziehungen .....	17
4	Einzeldarstellung.....	18
4.1	Unmittelbare Beteiligungen der Stadt Beckum zum 31.12.2022 .....	18
4.1.1	Städtische Betriebe Beckum.....	19
4.1.2	Eigenbetrieb Energieversorgung und Bäder der Stadt Beckum .....	25
4.1.3	Städtischer Abwasserbetrieb Beckum.....	30
4.1.4	Beckumer Wohnungsgesellschaft GmbH.....	37
4.1.5	Westfälische Landes-Eisenbahn GmbH.....	43
4.1.6	Radio Warendorf Betriebsgesellschaft mbH & Co. KG.....	50
4.1.7	Gesellschaft für Wirtschaftsförderung im Kreis Warendorf mbH .....	56
4.1.8	NRW.URBAN Kommunale Entwicklung GmbH .....	62
4.1.9	Regionalverkehr Münsterland GmbH .....	68
4.2	Mittelbare Beteiligungen der Stadt Beckum zum 31.12.2022.....	74
4.2.1	Wasserversorgung Beckum GmbH.....	74
4.2.2	Energieversorgung Beckum GmbH & Co. KG.....	80
4.2.3	Energieversorgung Beckum Verwaltungs-GmbH.....	87
5	Kleinstbeteiligungen der Stadt Beckum .....	92
5.1	Westfälische Verkehrsgesellschaft mbH.....	92
5.2	Radio Warendorf Betriebs- und Verwaltungsgesellschaft mbH.....	92
5.3	Verkehrsbetrieb Kipp GmbH.....	93
5.4	Einkaufs- und Wirtschaftsgesellschaft für Verkehrsunternehmen mbH (beka GmbH)..	93
5.5	Tarifgemeinschaft Münsterland-Ruhr-Lippe GmbH.....	93
5.6	Servicewerke Westfalen GmbH & Co. KG .....	94
5.7	Servicewerke Westfalen Verwaltungs-GmbH.....	94
5.8	Arbeitsgemeinschaft ostwestfälischer Versorgungsunternehmen GbR.....	95
5.9	Arbeitsgemeinschaft ostwestfälischer Versorgungsunternehmen IT.Services GmbH....	95

6	Zweckverbände und Genossenschaftsanteile .....	96
6.1	Sparkassenzweckverband der Stadt Beckum und der Gemeinde Wadersloh .....	96
6.2	Schulzweckverband Beckum-Ennigerloh.....	96
6.3	Zweckverband Euregio .....	96
6.4	Wasserverband Aabach-Talsperre.....	97
6.5	Volksbank Beckum-Lippstadt eG.....	97
6.6	Bürgerenergiegenossenschaft Beckum eG .....	98
6.7	Wersewind Beckum GmbH & Co. KG.....	98
7	Gesamtbilanz/Gesamtergebnisrechnung zum 31.12.2022.....	99

## 1 Allgemeines zur Zulässigkeit der wirtschaftlichen und nichtwirtschaftlichen Betätigung von Kommunen

Das kommunale Selbstverwaltungsrecht nach Artikel 28 Absatz 2 Grundgesetz für die Bundesrepublik Deutschland (GG) erlaubt den Kommunen, alle Angelegenheiten der örtlichen Gemeinschaft im Rahmen der Gesetze in eigener Verantwortung zu regeln. Die Kommunen sind gemäß Artikel 78 Absatz 2 Verfassung für das Land Nordrhein-Westfalen in ihrem Gebiet die alleinigen Träger der öffentlichen Verwaltung, soweit die Gesetze nichts anderes vorschreiben.

Durch diese verfassungsrechtlich verankerte Selbstverwaltungsgarantie haben die Kommunen die Möglichkeit, sich über den eigenen Hoheitsbereich hinausgehend wirtschaftlich zu betätigen. Ihren rechtlichen Rahmen findet die wirtschaftliche Betätigung im 11. Teil (§§ 107 ff.) Gemeindeordnung für das Land Nordrhein-Westfalen (GO NRW). Hierin ist geregelt, unter welchen Voraussetzungen eine wirtschaftliche beziehungsweise nichtwirtschaftliche Betätigung zulässig ist („ob“) und welcher Rechtsform – öffentlich-rechtlich oder privatrechtlich – die Kommunen sich dabei bedienen dürfen („wie“).

Gemäß § 107 Absatz 1 GO NRW darf sich eine Gemeinde zur Erfüllung ihrer Aufgaben wirtschaftlich betätigen, wenn ein öffentlicher Zweck die Betätigung erfordert (Nummer 1), die Betätigung nach Art und Umfang in einem angemessenen Verhältnis zur Leistungsfähigkeit der Gemeinde steht (Nummer 2) und bei einem Tätigwerden außerhalb der Wasserversorgung, des öffentlichen Verkehrs sowie des Betriebes von Telekommunikationsleitungsnetzen einschließlich der Telekommunikationsdienstleistungen der öffentliche Zweck durch andere Unternehmen nicht besser und wirtschaftlicher erfüllt werden kann (Nummer 3).

Von der wirtschaftlichen Betätigung ist die sogenannte nichtwirtschaftliche Betätigung gemäß §107 Absatz 2 GO NRW abzugrenzen. Hierunter fallen Einrichtungen, zu denen die Gemeinde gesetzlich verpflichtet ist (Nummer 1), öffentliche Einrichtungen, die für die soziale und kulturelle Betreuung der Einwohner erforderlich sind (Nummer 2), Einrichtungen, die der Straßenreinigung, der Wirtschaftsförderung, der Fremdenverkehrsförderung oder der Wohnraumversorgung dienen (Nummer 3), Einrichtungen des Umweltschutzes (Nummer 4) sowie Einrichtungen, die ausschließlich der Deckung des Eigenbedarfs von Gemeinden und Gemeindeverbänden dienen (Nummer 5). Auch diese Einrichtungen sind, soweit es mit ihrem öffentlichen Zweck vereinbar ist, nach wirtschaftlichen Gesichtspunkten zu verwalten und können entsprechend den Vorschriften über die Eigenbetriebe geführt werden.

In § 109 GO NRW sind die allgemeinen Wirtschaftsgrundsätze, die sowohl für die wirtschaftliche als auch für die nichtwirtschaftliche Betätigung gelten, niedergelegt. Demnach sind die Unternehmen und Einrichtungen so zu führen, zu steuern und zu kontrollieren, dass der öffentliche Zweck nachhaltig erfüllt wird. Unternehmen sollen einen Ertrag für den Haushalt der Gemeinde abwerfen, soweit dadurch die Erfüllung des öffentlichen Zwecks nicht beeinträchtigt wird. Der Jahresgewinn der wirtschaftlichen Unternehmen als Unterschied der Erträge und Aufwendungen soll so hoch sein, dass außer den für die technische und wirtschaftliche Entwicklung des Unternehmens notwendigen Rücklagen mindestens eine marktübliche Verzinsung des Eigenkapitals erwirtschaftet wird.

Bei der Ausgestaltung der wirtschaftlichen Betätigung liegt es vorbehaltlich der gesetzlichen Bestimmungen im Ermessen der Kommunen, neben öffentlich-rechtlichen auch privatrechtlichen Organisationsformen zu wählen.

So dürfen Kommunen unter den Voraussetzungen des § 108 GO NRW Unternehmen und Einrichtungen in einer Rechtsform des privaten Rechts gründen oder sich daran beteiligen. Unter anderem muss die Erfüllung des öffentlichen Zwecks durch Gesellschaftsvertrag, Satzung und sonstiges Organisationsstatut gewährleistet sein und eine Rechtsform gewählt werden, welche die Haftung der Gemeinde auf einen bestimmten Betrag begrenzt.

Da im Verfassungsstaat das Gemeinwohl der allgemeine Legitimationsgrund aller Staatlichkeit ist, muss jedes Handeln der öffentlichen Hand einen öffentlichen Zweck verfolgen. Die gesetzliche Normierung der Erfüllung des öffentlichen Zwecks als Grundvoraussetzung für die Aufnahme einer wirtschaftlichen und nichtwirtschaftlichen Betätigung einer Kommune soll daher gewährleisten, dass sich diese stets im zulässigen Rahmen kommunaler Aufgabenerfüllung zu bewegen hat. Es ist daher nicht Angelegenheit der kommunalen Ebene, sich ausschließlich mit dem Ziel der Gewinnerzielung in den wirtschaftlichen Wettbewerb zu begeben. Stattdessen kann eine wirtschaftliche beziehungsweise nichtwirtschaftliche Betätigung nur Instrument zur Erfüllung bestehender kommunaler Aufgaben sein.

Die Ausgestaltung des öffentlichen Zwecks ist dabei so vielfältig wie der verfassungsrechtlich umrissene Zuständigkeitsbereich der Kommunen. Der „öffentliche Zweck“ stellt einen unbestimmten Rechtsbegriff dar, für dessen inhaltliche Bestimmung zuvorderst die Zielsetzung des gemeindlichen Handelns maßgeblich ist.



## 2 Beteiligungsbericht 2022

### 2.1 Rechtliche Grundlagen zur Erstellung eines Beteiligungsberichtes

Grundsätzlich haben sämtliche Kommunen gemäß § 116 Absatz 1 GO NRW in jedem Haushaltsjahr für den Abschlussstichtag 31.12. einen Gesamtabschluss, der die Jahresabschlüsse sämtlicher verselbständigter Aufgabenbereiche in öffentlich-rechtlicher oder privater Form konsolidiert, sowie einen Gesamtlagebericht nach Absatz 2 aufzustellen.

Hiervon abweichend sind Kommunen gemäß § 116a Absatz 1 GO NRW von der Pflicht zur Aufstellung eines Gesamtabschlusses und Gesamtlageberichtes befreit, wenn am Abschlussstichtag ihres Jahresabschlusses und am vorhergehenden Abschlussstichtag jeweils mindestens 2 der 3 im Gesetz genannten Merkmale zutreffen.

Über das Vorliegen der Voraussetzungen für die Befreiung von der Pflicht zur Aufstellung eines Gesamtabschlusses entscheidet der Rat gemäß § 116a Absatz 2 Satz 1 GO NRW für jedes Haushaltsjahr bis zum 30.09. des auf das Haushaltsjahr folgenden Jahres.

Der Rat der Stadt Beckum hat am 20.06.2023 gemäß § 116a Absatz 2 Satz 1 GO NRW entschieden, von der nach § 116a Absatz 1 GO NRW vorgesehenen Befreiung von der Pflicht zur Aufstellung eines Gesamtabschlusses und Gesamtlageberichtes Gebrauch zu machen. Daher hat die Stadt Beckum gemäß § 116a Absatz 3 GO NRW einen Beteiligungsbericht nach § 117 GO NRW zu erstellen.

Der Beteiligungsbericht hat gemäß § 117 Absatz 2 GO NRW grundsätzlich folgende Informationen zu sämtlichen verselbständigten Aufgabenbereichen in öffentlich-rechtlicher und privatrechtlicher Form zu enthalten:

1. die Beteiligungsverhältnisse,
2. die Jahresergebnisse der verselbständigten Aufgabenbereiche,
3. eine Übersicht über den Stand der Verbindlichkeiten und die Entwicklung des Eigenkapitals jedes verselbständigten Aufgabenbereiches sowie

eine Darstellung der wesentlichen Finanz- und Leistungsbeziehungen der Beteiligungen untereinander und mit der Gemeinde.

Über den Beteiligungsbericht ist nach § 117 Absatz 1 Satz 3 GO NRW ein gesonderter Beschluss des Rates in öffentlicher Sitzung herbeizuführen.

### 2.2 Gegenstand und Zweck des Beteiligungsberichtes

Der Beteiligungsbericht enthält die näheren Informationen über sämtliche unmittelbare und mittelbare Beteiligungen an sämtlichen verselbständigten Aufgabenbereichen in öffentlich-rechtlicher und privatrechtlicher Form der Stadt Beckum. Er lenkt den Blick jährlich auf die einzelnen Beteiligungen, indem er Auskunft über alle verselbständigten Aufgabenbereiche der Stadt Beckum, deren Leistungsspektrum und deren wirtschaftliche Situation und Aussichten gibt, unabhängig davon, ob diese dem Konsolidierungskreis für einen Gesamtabschluss angehören würden. Damit erfolgt eine differenzierte Darstellung der Leistungsfähigkeit der Stadt Beckum durch die Abbildung der Daten der einzelnen Beteiligungen.

Die Gliederung des Beteiligungsberichtes und die Angaben zu den einzelnen Beteiligungen ermöglichen, dass eine Beziehung zwischen den gebotenen Informationen und den dahinterstehenden Aufgaben hergestellt werden kann. Dies ermöglicht durch den Vergleich der Leistungen mit den Aufgaben auch die Feststellung, ob die Erfüllung der Aufgaben der Stadt Beckum durch die verschiedenen Organisationsformen nachhaltig gewährleistet ist.

Der Beteiligungsbericht unterstützt damit eine regelmäßige Aufgabenkritik und eine Analyse der Aufbauorganisation der Stadt Beckum insgesamt durch die Mitglieder der Vertretungsgremien.

Adressat der Aufstellungspflicht ist die Stadt Beckum. Um diese Pflicht erfüllen zu können, müssen der Stadt Beckum die entsprechenden Informationen zur Verfügung stehen.

Hierzu kann die Stadt Beckum unmittelbar von jedem verselbständigten Aufgabenbereich alle Aufklärungen und Nachweise verlangen, die die Aufstellung des Beteiligungsberichtes erfordert (vergleiche § 117 Absatz 1 Satz 2 in Verbindung mit § 116 Absatz 6 Satz 2 GO NRW).

Die verwendeten wirtschaftlichen Daten beruhen auf den im Laufe des Jahres 2023 festgestellten Abschlüssen für das Geschäftsjahr 2022. Die Angaben zur Besetzung der Überwachungsorgane weisen das gesamte Jahr 2022 aus.

### 3 Das Beteiligungsportfolio der Stadt Beckum zum 31.12.2022

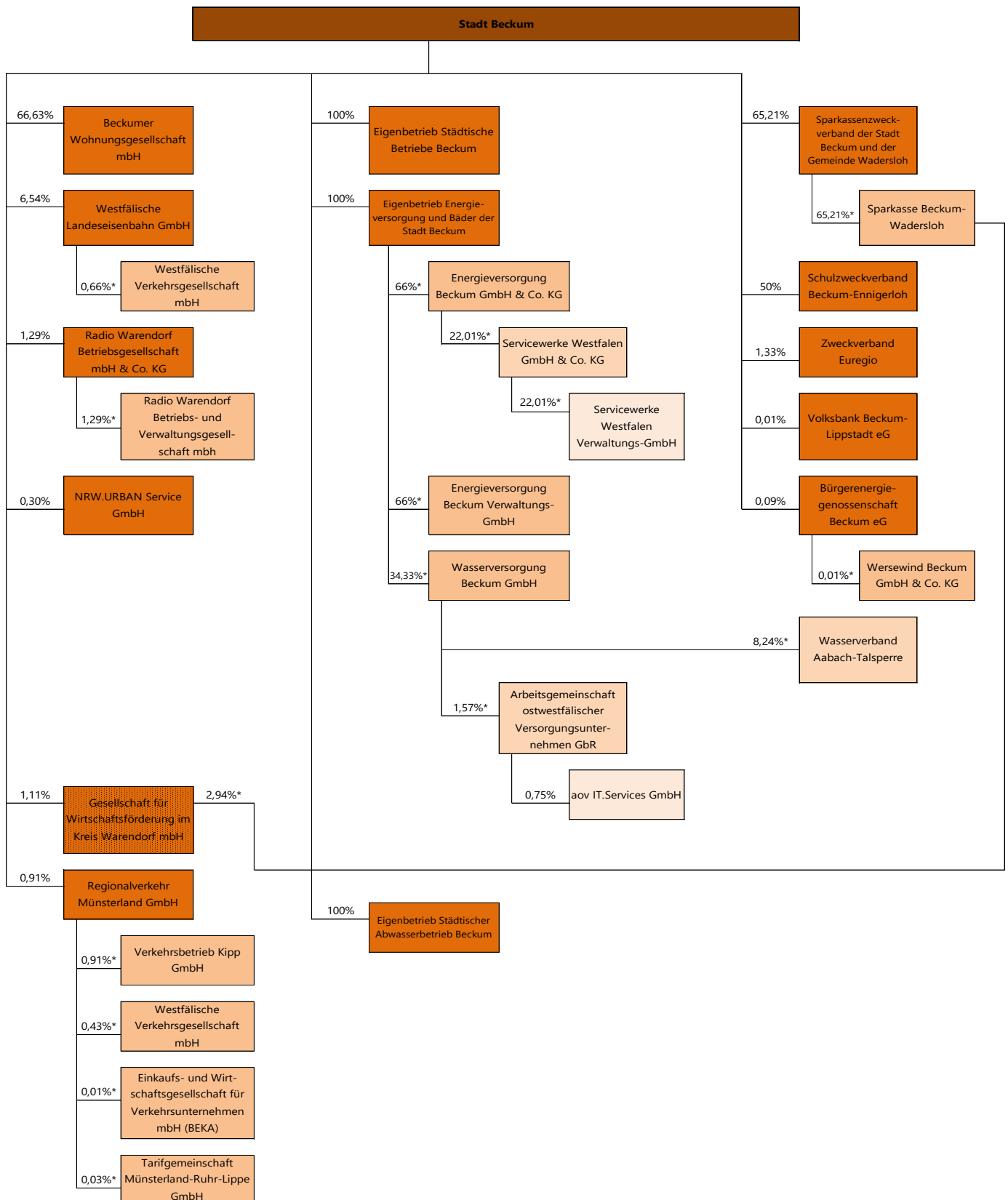

\* Es handelt sich um die durchgerechneten Beteiligungsquoten der Stadt Beckum.

## Wirtschaftliche Daten der Beteiligungen auf einen Blick

Beteiligung	Bilanzsumme			Gewinn-und-Verlust-Rechnung			Auswirkungen für die Stadt Beckum (2022)
	2022 Euro	2021 Euro	2020 Euro	2022 Euro	2021 Euro	2020 Euro	
<b>Versorgung und Verkehr</b>							
Wasserversorgung Beckum GmbH	30.528.533,68	27.819.409,20	24.764.063,50	1.633.312,02	1.046.522,50	1.290.048,03	Gewinnausschüttung: 326.170,01 Euro Konzessionsabgabe: 369.885,59 Euro
Arbeitsgemeinschaft ost-westfälischer Versorgungsunternehmen GbR	1.260.738.000,00	1.153.651.000,00	*	0,00	0,00	*	Keine
Arbeitsgemeinschaft ost-westfälischer Versorgungsunternehmen IT.Services GmbH	9.218.523,48	8.765.135,27	9.318.771,26	310.587,65	216.676,54	400.660,25	Keine
Regionalverkehr Münsterland GmbH	48.371.441,97	47.582.327,20	53.485.439,36	-122.660,13	18.610,59	564.976,02	Keine
Westfälische Landes-Eisenbahn GmbH	25.899.143,90	25.628.439,99	26.549.539,53	-1.848.024,30	-2.079.748,86	-1.956.650,14	Zuschuss an die Gesellschaft: 137.340,00 Euro
Energieversorgung Beckum GmbH & Co. KG	36.835.571,66	25.247.483,26	20.590.849,82	3.325.472,39	2.130.824,43	2.164.937,56	Gewinnausschüttung: 2.125.813,56 Euro Konzessionsabgabe: 1.143.951,85 Euro
Energieversorgung Beckum Verwaltungs-GmbH	127.247,54	126.667,63	118.805,96	2.188,56	2.187,76	2.188,57	Keine
Servicewerke Westfalen GmbH & Co. KG	*	149.645,00	0,00	*	-1.000,00	0,00	Keine
Servicewerke Westfalen Verwaltungs-GmbH	*	25.000,00	0,00	*	-500,00	0,00	Keine

Beteiligung	Bilanzsumme			Gewinn-und-Verlust-Rechnung			Auswirkungen für die Stadt Beckum (2022)
	2022 Euro	2021 Euro	2020 Euro	2022 Euro	2021 Euro	2020 Euro	
Westfälische Verkehrsgesellschaft mbH	7.553.035,37	7.862.001,42	13.608.134,23	0,00	0,00	0,00	Keine
Verkehrsbetrieb Kipp GmbH	6.677.048,47	5.718.029,10	4.805.830,09	0,00	0,00	0,00	Keine
Einkaufs- und Wirtschaftsgesellschaft für Verkehrsunternehmen mbH (beka GmbH)	2.459.761,49	2.465.093,49	2.248.353,42	32.751,62	56.959,58	-185.752,33	Keine
Tarifgemeinschaft Münsterland-Ruhr-Lippe GmbH	448.620,36	581.704,61	579.979,52	5.457,62	5.648,03	5.686,55	Keine
<b>Wohnungsbau, Stadtentwicklung</b>							
Beckumer Wohnungsgesellschaft mbH	12.502.017,38	10.966.461,31	9.321.087,46	147.403,06	139.961,75	160.876,20	Keine
NRW.Urban Kommunale Entwicklung GmbH	31.630.904,12	12.218.546,93	7.878.572,22	24.283,34	6.745,00	13.305,69	Keine
<b>Wirtschaft</b>							
gfw – Gesellschaft für Wirtschaftsförderung im Kreis WAF mbH	1.379.366,65	1.355.555,10	1.428.110,55	-184.418,27	-25.938,35	1.030,34	Keine
<b>Soziales, Kultur und Sport</b>							
Radio Warendorf Betriebsgesellschaft mbH & Co. KG	627.615,47	839.161,75	983.348,50	-190.943,85	-140.075,34	-36.566,84	keine
Radio Warendorf Betriebs- und Verwaltungsgesellschaft mbH	93.778,63	87.578,80	82.005,75	5.783,83	5.544,05	5.344,14	keine

Beteiligung	Bilanzsumme			Gewinn-und-Verlust-Rechnung			Auswirkungen für die Stadt Beckum (2022)
	2022 Euro	2021 Euro	2020 Euro	2022 Euro	2021 Euro	2020 Euro	
<b>Eigenbetriebe</b>							
Energieversorgung und Bäder der Stadt Beckum	26.574.004,04	25.600.237,27	25.116.778,28	841.678,30	111.439,39	-87.474,66	Keine
Städtische Betriebe Beckum	5.667.567,91	5.757.858,27	6.015.965,73	-121.761,60	-19.720,56	126.496,79	Inanspruchnahme von Dienstleistungen in Höhe von rund 4.453.000,00 Euro
Städtischer Abwasserbetrieb Beckum	76.066.209,71	75.463.685,67	75.272.748,33	2.707.075,60	2.570.873,37	2.254.622,71	Verzinsung Stammkapital: 420.000,00 Euro
<b>Zweckverbände</b>							
Sparkassenzweckverband der Stadt Beckum und der Gemeinde Wadersloh	keine	keine	keine	keine	keine	keine	keine
Sparkasse Beckum-Wadersloh	1.103.319.987,58	1.042.710.455,85	953.522.604,73	504.737,30	1.170.200,82	1.443.197,76	Gewinnausschüttung: keine
Schulzweckverband Beckum-Ennigerloh	224.458,58	297.071,49	154.398,11	-13.187,33	50.521,20	43.730,07	keine
Zweckverband Euregio	*	14.712.102,02	25.694.231,22	*	218.244,07	241.260,46	keine
Wasserverband Aabach-Talsperre	16.398.948,17	16.025.225,13	15.107.362,52	0,00	0,00	0,00	keine
<b>Genossenschaftsanteile</b>							
Volksbank Beckum-Lippstadt eG	2.568.657.050,52	2.428.706.149,85	2.253.106.255,66	3.997.953,99	4.998.836,98	3.879.065,25	Dividendenausschüttung: 4,95 Euro
Bürgerenergiegenossenschaft Beckum eG	889.810,44	875.673,23	855.423,42	113.730,79	42.631,11	39.001,90	Dividendenausschüttung: 39,57 Euro
Wersewind Beckum GmbH & Co. KG	*	16.287.966,28	17.006.365,22	*	keine	keine	keine

Beteiligung	Anteil in Pro- zent	ausgesuchte Kennzahlen									weitere Unternehmensdaten					
		Eigenkapitalquote in Prozent			Fremdkapitalquote in Prozent			Anlagenintensität in Prozent			Bilanzvolumen in Tausend Euro			Anlagevermögen in Tausend Euro		
		2022	2021	2020	2022	2021	2020	2022	2021	2020	2022	2021	2020	2022	2021	2020
<b>Versorgung und Verkehr</b>																
Wasserversorgung Beckum GmbH	34,33	50,80	53,50	59,90	49,20	46,50	40,10	80,00	80,70	77,40	30.528	27.819	24.764	24.421	22.444	19.164
Arbeitsgemeinschaft ostwestfälischer Versorgungsunternehmen GbR	1,57	Keine	Keine	Keine	Keine	Keine	Keine	Keine	Keine	Keine	1.260	1.153	*	Keines	Keines	Keines
Arbeitsgemeinschaft ostwestfälischer Versorgungsunternehmen IT.Services GmbH	0,75	46,54	47,17	*	53,46	52,83	*	18,93	21,37	*	9.218	8.765	*	1.744	1.872	*
Regionalverkehr Münsterland GmbH	0,91	18,20	18,80	16,70	81,80	81,20	83,30	50,09	49,70	43,49	48.371	47.582	53.485	24.230	23.647	23.259
Westfälische Landes-Eisenbahn GmbH	6,54	15,90	15,10	14,50	84,10	84,90	85,50	69,80	74,10	75,60	25.899	25.628	26.549	18.088	18.994	20.079
EVB Beckum GmbH & Co. KG	66,00	23,30	29,30	29,60	76,70	70,70	70,40	46,10	65,60	73,50	36.835	25.247	21.590	16.981	16.551	15.589
EVB Beckum Verwaltungs-GmbH	66,00	56,30	54,80	56,60	43,70	45,20	43,40	keine	keine	keine	127	126	118	keine	keine	keine
Servicewerke Westfalen GmbH & Co. KG	22,01	*	67,50	0,00	*	32,50	0,00	*	18,70	0,00	*	149	0	*	28	0
Servicewerke Westfalen Verwaltungs-GmbH	22,01	*	98,00	0,00	*	2,00	0,00	*	keine	keine	*	25	0	*	keine	keine
Westfälische Verkehrsgesellschaft mbH	0,43	29,32	28,17	16,28	70,68	71,83	83,72	24,84	23,94	15,01	7.553	7.862	13.608	1.875	1.881	2.041
Verkehrsbetrieb Kipp GmbH	0,91	0,38	0,44	0,53	99,62	99,56	99,47	48,96	53,89	54,04	6.677	5.718	4.805	3.268	3.081	2.596

Beteiligung	Anteil in Pro- zent	ausgesuchte Kennzahlen									weitere Unternehmensdaten					
		Eigenkapitalquote in Prozent			Fremdkapitalquote in Prozent			Anlagenintensität in Prozent			Bilanzvolumen in Tausend Euro			Anlagevermögen in Tausend Euro		
		2022	2021	2020	2022	2021	2020	2022	2021	2020	2022	2021	2020	2022	2021	2020
Einkaufs- und Wirtschaftsgesellschaft für Verkehrsunternehmen mbH (beka GmbH)	0,01	47,79	46,35	48,29	52,21	53,65	51,71	1,19	6,52	12,79	2.459	2.465	2.248	29	160	287
Tarifgemeinschaft Münsterland-Ruhr-Lippe GmbH	0,03	12,26	8,52	7,57	87,74	91,48	92,43	3,09	2,62	2,27	448	581	579	13	15	13
<b>Wohnungsbau, Stadtentwicklung</b>																
Beckumer Wohnungsgesellschaft mbH	66,63	33,60	37,00	42,00	66,40	63,00	55,20	83,10	58,60	71,30	12.502	10.966	9.321	11.055	9.781	8.490
NRW.URBAN Kommunale Entwicklung GmbH	1,00	1,00	2,50	1,30	99,00	98,70	93,70	keine	keine	keine	31.630	12.218	7.878	kei- nes	kei- nes	kei- nes
<b>Wirtschaft</b>																
gfw – Gesellschaft für Wirtschaftsförderung im Kreis WAF mbH	1,11	67,30	82,10	79,70	18,70	17,90	20,30	13,20	6,30	6,40	1.355	1.355	1.428	120	85	91
<b>Soziales, Kultur und Sport</b>																
Radio WAF Betriebs- gesellschaft mbH & Co. KG	1,289	45,20	56,60	62,50	54,80	43,40	37,50	10,40	9,80	7,40	627	839	983	65	82	73
Radio Warendorf Be- triebs- und Verwal- tungsgesellschaft mbH	1,29	98,14	98,48	98,42	1,86	1,52	1,58	keine	keine	keine	93	87	82	keines	keines	keines



Beteiligung	Anteil in Pro- zent	ausgesuchte Kennzahlen									weitere Unternehmensdaten					
		Eigenkapitalquote in Prozent			Fremdkapitalquote in Prozent			Anlagenintensität in Prozent			Bilanzvolumen in Tausend Euro			Anlagevermögen in Tausend Euro		
		2022	2021	2020	2022	2021	2020	2022	2021	2020	2022	2021	2020	2022	2021	2020
<b>Eigenbetriebe</b>																
Energieversorgung und Bäder der Stadt Beckum	100,0 0	49,88	48,49	48,98	50,12	51,51	54,02	90,80	93,30	85,60	26.574	25.600	25.116	24.156	23.894	24.009
Städtische Betriebe Beckum	100,0 0	12,70	14,60	14,30	87,20	85,40	85,70	88,80	88,40	86,00	5.668	5.757	6.015	5.032	5.088	5.175
Städtischer Abwasser- betrieb	100,0 0	23,80	21,00	18,20	76,20	79,00	81,80	97,50	98,00	99,70	76.066	75.463	75.272	74.149	73.989	75.031
<b>Zweckverbände</b>																
Sparkassenzweckver- band der Stadt Beckum und der Ge- meinde Wadersloh	65,21	keine	keine	keine	keine	keine	keine	keine	keine	keine	keines	keines	keines	keines	keines	keines
Sparkasse Beckum- Wadersloh	65,21	4,73	5,02	5,41	95,27	94,98	94,59	keine	keine	keine	1.103.319	1.042.710	953.522	keines	keines	keines
Schulzweckverband Beckum-Ennigerloh	50,00	68,41	56,12	75,27	31,59	43,88	24,73	keine	keine	keine	224	297	154	keines	keines	keines
Zweckverband Euregio	1,33	*	17,16	8,97	*	82,84	91,03	*	1,54	1,00	*	14.712	25.694	*	226	256
Wasserverband Aabach-Talsperre	8,24	87,30	89,34	94,77	12,70	10,69	5,23	74,06	75,69	85,32	16.399	16.025	15.107	12.145	12.128	12.889
<b>Genossenschaftsanteile</b>																
Volksbank Beckum- Lippstadt eG	0,01	5,88	5,92	6,17	94,12	94,08	93,83	keine	keine	keine	2.568.657	2.428.706	2.253.106	17.843	16.396	15.266
Bürgerenergiegenos- senschaft Beckum eG	0,09	77,76	73,02	72,10	22,24	26,98	27,90	76,13	81,07	86,78	889	875	855	677	709	742
Wersewind Beckum GmbH & Co. KG	23,72	*	24,76	20,30	*	75,24	76,28	*	79,94	82,81	*	16.287	17.006	*	13.019	14.082

\*Zum Zeitpunkt der Berichterstellung lagen noch keine verwertbaren Daten vor.



### 3.1 Änderungen im Beteiligungsportfolio

Im Berichtsjahr hat es keine Änderungen bei den unmittelbaren Beteiligungen der Stadt Beckum gegeben. Bei den mittelbaren Beteiligungen sind die Arbeitsgemeinschaft ostwestfälischer Versorgungsunternehmen GbR sowie die Arbeitsgemeinschaft ostwestfälischer Versorgungsunternehmen IT.Services GmbH als Unterbeteiligungen der Wasserversorgung Beckum GmbH hinzugekommen.

### 3.2 Beteiligungsstruktur

Übersicht der Beteiligungen der Stadt Beckum mit Angabe der Beteiligungsverhältnisse und Jahresergebnisse

Lfd. Nr.	Beteiligung	Höhe des Stammkapitals und des Jahresergebnisses am 31.12.2022	(durchgerechneter) Anteil der Stadt Beckum am Stammkapital		Beteiligungsart
		Tausend Euro	Tausend Euro	Prozent	
1	Eigenbetrieb Energieversorgung und Bäder der Stadt Beckum	1.789	1.789	100,00	Unmittelbar
	Jahresergebnis 2022	841			
2	Eigenbetrieb Städtische Betriebe Beckum	250	250	100,00	Unmittelbar
	Jahresergebnis 2022	-122			
3	Eigenbetrieb Städtischer Abwasserbetrieb Beckum	7.000	7.000	100,00	Unmittelbar
	Jahresergebnis 2022	2.707			
4	Beckumer Wohnungsgesellschaft mbH	780	519	66,63	Unmittelbar
	Jahresergebnis 2022	147			
5	Energieversorgung Beckum GmbH & Co. KG	3.070	2.026	66,00	Mittelbar
	Jahresergebnis 2022	3.325			
6	Energieversorgung Beckum Verwaltungs-GmbH	26	17	66,00	Mittelbar
	Jahresergebnis 2022	2			

Lfd. Nr.	Beteiligung	Höhe des Stammkapitals und des Jahresergebnisses am 31.12.2022	(durchgerechneter) Anteil der Stadt Beckum am Stammkapital		Beteiligungsart
		Tausend Euro	Tausend Euro	Prozent	
7	Sparkassenzweckverband der Stadt Beckum und der Gemeinde Wadersloh	0	0	65,21	Unmittelbar
	Jahresergebnis 2022	0			
8	Sparkasse Beckum-Wadersloh	0	0	65,21	Mittelbar
	Jahresergebnis 2022	504			
9	Schulzweckverband Beckum-Ennigerloh	0	0	50,00	Unmittelbar
	Jahresergebnis 2022	-13			
10	Wasserversorgung Beckum GmbH	12.300	4.223	34,33	Mittelbar
	Jahresergebnis 2022	1.633			
11	Wasserverband Aabach-Talsperre	14.316	1.179	8,24	Mittelbar
	Jahresergebnis 2022	0			
12	Westfälische Landes-Eisenbahn GmbH	3.907	255	6,54	Unmittelbar
	Jahresergebnis 2022	-1.849			
13	Zweckverband Euregio	0	0	1,33	Unmittelbar
	Jahresergebnis 2021	218			
14	Radio Warendorf Betriebsgesellschaft mbH & Co. KG	970*	12	1,29	Unmittelbar
	Jahresergebnis 2022	-190			
15	Radio Warendorf Betriebs- und Verwaltungsgesellschaft mbH	50*	1	1,29	Unmittelbar
	Jahresergebnis 2022	5			
16	GfW – Gesellschaft für Wirtschaftsförderung im Kreis Warendorf mbH	715	7	1,11	Unmittelbar
	Jahresergebnis 2022	-184			

Lfd. Nr.	Beteiligung	Höhe des Stammkapitals und des Jahresergebnisses am 31.12.2022	(durchgerechneter) Anteil der Stadt Beckum am Stammkapital		Beteiligungsart
		Tausend Euro	Tausend Euro	Prozent	
17	Westfälische Verkehrsgesellschaft mbH	2.214	24	1,09	Mittelbar
	Jahresergebnis 2022	0			
18	NRW.URBAN Kommunale Entwicklung GmbH	300	1	1,00	Unmittelbar
	Jahresergebnis 2022	24			
19	Regionalverkehr Münsterland GmbH	7.669	69	0,91	Unmittelbar
	Jahresergebnis 2022	-122			
20	Verkehrsbetrieb Kipp GmbH	25	0	0,91	Mittelbar
	Jahresergebnis 2022	0			
21	Bürgerenergiegenossenschaft Beckum eG	570	1	0,09	Unmittelbar
	Jahresergebnis 2022	113			
22	Tarifgemeinschaft Münsterland-Ruhr-Lippe GmbH	28	0	0,03	Mittelbar
	Jahresergebnis 2022	5			
23	Einkaufs- und Wirtschaftsgesellschaft für Verkehrsunternehmen mbH (beka GmbH)	382	0	0,01	Mittelbar
	Jahresergebnis 2022	32			
24	Volksbank Beckum-Lippstadt eG	29.729	1	0,01	Unmittelbar
	Jahresergebnis 2022	3.997			
25	Wersewind Beckum GmbH & Co. KG	4.032	0	0,01	Mittelbar
	Jahresergebnis 2021	0			
26	Arbeitsgemeinschaft ostwestfälischer Versorgungsunternehmen GbR	-	-	1,57	Mittelbar
	Jahresergebnis 2022	0			

Lfd. Nr.	Beteiligung	Höhe des Stammkapitals und des Jahresergebnisses am 31.12.2022	(durchgerechneter) Anteil der Stadt Beckum am Stammkapital		Beteiligungsart
		Tausend Euro	Tausend Euro	Prozent	
27	Arbeitsgemeinschaft ostwestfälischer Versorgungsunternehmen IT.Services GmbH	567	4	0,75	Mittelbar
	Jahresergebnis 2022	310			

\*Werte in Deutsche Mark

### 3.3 Wesentliche Finanz- und Leistungsbeziehungen

Übersicht über die wesentlichen Finanz- und Leistungsbeziehungen im Konzern Stadt Beckum in Tausend Euro

In der folgenden Darstellung werden die Finanz- und Leistungsbeziehungen der wesentlichen Beteiligungen der Stadt Beckum untereinander dargestellt. Die wesentlichen Beteiligungen der Stadt Beckum sind die unmittelbaren und mittelbaren Beteiligungen mit einem durchgerechneten Anteil am Stammkapital von mehr als 50 Prozent.

	gegenüber	Stadt Beckum	Energieversorgung Beckum GmbH & Co. KG	Beckumer Wohnungsgesellschaft mbH	Eigenbetrieb Energieversorgung und Bäder	Eigenbetrieb Städtische Betriebe Beckum	Städtischer Abwasserbetrieb Beckum
Stadt Beckum	Forderungen		149	1	58	51	7
	Verbindlichkeiten		41	1	18	1.038	5
	Erträge		1.371	123	396	189	119
	Aufwendungen		2.088	0	93	4.453	1.428
Energieversorgung Beckum GmbH & Co. KG	Forderungen	41		0	34	2	10
	Verbindlichkeiten	149		0	66	1	5
	Erträge	2.088		0	246	14	319
	Aufwendungen	1.371		0	127	15	125
Beckumer Wohnungsgesellschaft mbH	Forderungen	1	0		0	0	0
	Verbindlichkeiten	1	0		0	0	0
	Erträge	0	0		0	0	0
	Aufwendungen	123	0		0	0	0
Eigenbetrieb Energieversorgung und Bäder	Forderungen	18	66	0		0	0
	Verbindlichkeiten	58	34	0		40	0
	Erträge	93	127	0		0	0
	Aufwendungen	396	246	0		97	0
Eigenbetrieb Städtische Betriebe Beckum	Forderungen	1.038	1	0	40		2
	Verbindlichkeiten	51	2	0	0		0
	Erträge	4.453	15	0	97		21
	Aufwendungen	189	14	0	0		0
Städtischer Abwasserbetrieb Beckum	Forderungen	5	5	0	0	0	
	Verbindlichkeiten	7	10	0	0	2	
	Erträge	1.428	125	0	0	0	
	Aufwendungen	119	319	0	0	21	

## 4 Einzeldarstellung

### 4.1 Unmittelbare Beteiligungen der Stadt Beckum zum 31.12.2022

Die unmittelbaren Beteiligungen werden in der Bilanz unter der langfristigen Vermögensposition „Finanzanlagen“

- als „Anteile an verbundenen Unternehmen“ ausgewiesen. In dieser Bilanzposition kommen Beteiligungen zum Ausweis, bei denen die Stadt Beckum einen beherrschenden Einfluss auf die Beteiligung ausüben kann. Dieser liegt in der Regel vor, wenn die Stadt Beckum mehr als 50 Prozent der Anteile hält. Unter dieser Position wird die Beckumer Wohnungsgesellschaft mbH ausgewiesen.
- als „Beteiligungen“ ausgewiesen. In dieser Bilanzposition kommen Anteile an Unternehmen und Einrichtungen zum Ausweis, die die Stadt Beckum mit der Absicht hält, eine auf Dauer angelegte, im Regelfall über ein Jahr hinausgehende Verbindung einzugehen und bei denen es sich nicht um verbundene Unternehmen handelt.
- als „Sondervermögen“ ausgewiesen. Hierbei handelt es sich um Kommunalvermögen, das zur Erfüllung eines bestimmten Zwecks dient und daher getrennt vom allgemeinen Haushalt der Stadt Beckum geführt wird. Sondervermögen sind gemäß § 97 GO NRW das Gemeindegliederungsvermögen, das Vermögen rechtlich unselbständiger örtlicher Stiftungen, Eigenbetriebe (§ 114 GO NRW) und organisatorisch verselbständigte Einrichtungen (§ 107 Absatz 2 GO NRW) ohne eigene Rechtspersönlichkeit. Unter dieser Position werden die 3 Eigenbetriebe der Stadt Beckum ausgewiesen.
- als „Wertpapiere des Anlagevermögens“ ausgewiesen. Hierbei handelt es sich um Unternehmensanteile, die auf Dauer angelegt werden, durch die jedoch keine dauernde Verbindung der Stadt Beckum zum Unternehmen hergestellt werden soll. Aufgrund dessen werden diese lediglich in Tabelle 1 nachrichtlich ausgewiesen.
- als „Ausleihungen“ ausgewiesen. Hierbei handelt es sich um langfristige Finanzforderungen der Stadt Beckum gegenüber Dritten, die durch den Einsatz kommunalen Kapitals an diese entstanden sind und dem Geschäftsbetrieb der Stadt Beckum dauerhaft dienen sollen. Mit Ausnahme von GmbH-Anteilen, die nicht als verbundene Unternehmen oder Beteiligungen ausgewiesen werden, weil sie lediglich als Kapitalanlage gehalten werden, handelt es sich bei den Ausleihungen nicht um Beteiligungen im Sinne der GO NRW. Aufgrund dessen werden diese lediglich in Tabelle 1 nachrichtlich ausgewiesen. Unter dieser Position werden die Anteile an der Westfälische Landes-Eisenbahn GmbH, Regionalverkehr Münsterland GmbH, Radio Warendorf Betriebsgesellschaft mbH & Co. KG, NRW.URBAN Service GmbH, Gesellschaft für Wirtschaftsförderung im Kreis Warendorf mbH sowie die Genossenschaftsanteile an der Volksbank Beckum eG und an der Bürgerenergiegenossenschaft Beckum eG ausgewiesen.



## 4.1.1 Städtische Betriebe Beckum

### Basisdaten

Die Städtischen Betriebe Beckum befinden sich in der Neubeckumer Straße 67 in 59269 Beckum. Sie wurden als eigenbetriebsähnliche Einrichtung der Stadt Beckum mit Ratsbeschluss vom 28.11.2002 zum 01.01.2004 gegründet.

### Zweck der Beteiligung

Die Städtischen Betriebe Beckum werden als eigenbetriebsähnliche Einrichtung auf der Grundlage der gesetzlichen Vorschriften und der Bestimmungen der Satzung geführt.

Zweck der Städtischen Betriebe Beckum sind die der Stadt Beckum obliegenden Aufgaben der Anlegung und Unterhaltung von Straßen, Wegen, Plätzen, Grünflächen und Sportanlagen, die Durchführung sowie die Gewährleistung der Aufgaben der Straßenreinigung sowie die Erbringung von Serviceleistungen für weitere Organisationseinheiten der Stadt Beckum.

### Ziel der Beteiligung und Erfüllung des öffentlichen Zwecks

Für das Geschäftsjahr 2022 kann festgestellt werden, dass die öffentliche Zwecksetzung im Sinne des § 107 ff. GO NRW durch die Städtischen Betriebe Beckum erfüllt wurde.

### Darstellung der Beteiligungsverhältnisse

#### Anteilseignerin

Gesellschafterin zum 31.12.2022	Anteile am Stammkapital	
	In Euro	In Prozent
Stadt Beckum	250.000,00	100,00
<b>Stammkapital der Gesellschaft:</b>	<b>250.000,00</b>	<b>100,00</b>

### Gehaltene Beteiligungen

Die Städtischen Betriebe Beckum halten keine Beteiligungen an anderen Gesellschaften.

### Darstellung der wesentlichen Finanz- und Leistungsbeziehungen

An den Kernhaushalt wurden im Geschäftsjahr 2022 Leistungen in Höhe von rund 4.453.000 Euro erbracht, an den Eigenbetrieb Energieversorgung und Bäder der Stadt Beckum in Höhe von rund 97.000 Euro und an den Städtischen Abwasserbetrieb Beckum in Höhe von rund 21.000 Euro. An die Energieversorgung Beckum GmbH & Co. KG wurden rund 14.000 Euro aufgewandt für den Bezug von Energie. Gleichzeitig wurden Erlöse von rund 15.000 Euro durch den Verkauf von Strom an die Energieversorgung Beckum GmbH & Co. KG erzielt.

Die Finanz- und Leistungsbeziehungen zu den übrigen Beteiligungen sind bekannt, soweit sie in der Tabelle unter Punkt 3.3 ersichtlich sind.

## Übersicht über den Stand der Verbindlichkeiten und die Entwicklung des Eigenkapitals

Vermögenslage				Kapitallage			
Aktiva				Passiva			
	2022	2021	Veränderung 2022 zu 2021		2022	2021	Veränderung 2022 zu 2021
	Tausend Euro	Tausend Euro	Tausend Euro		Tausend Euro	Tausend Euro	Tausend Euro
Anlagevermögen	5.032	5.089	-57	Eigenkapital	721	842	-121
Umlaufvermögen	629	661	-32	Sonderposten	5	5	0
				Rückstellungen	449	434	+15
				Verbindlichkeiten	4.493	4.476	+17
Aktive Rechnungsabgrenzung	7	7	0	Passive Rechnungsabgrenzung	0	0	0
Bilanzsumme	5.668	5.757	-89	Bilanzsumme	5.668	5.757	-89

## Entwicklung der Gewinn- und Verlustrechnung

	2022	2021	Veränderung 2022 zu 2021
	Tausend Euro	Tausend Euro	Tausend Euro
1. Umsatzerlöse	4.754	4.825	-71
2. Bestandsveränderungen	6	-12	+18
3. sonstige betriebliche Erträge	51	73	-22
4. Materialaufwand	746	752	-6
5. Personalaufwand	3.528	3.468	+60
6. Abschreibungen	312	324	-12
7. sonstige betriebliche Aufwendungen	287	296	-9
8. Sonstige Zinsen und ähnliche Erträge	1	1	0
9. Zinsen und ähnliche Aufwendungen	58	62	-4
10. Steuern vom Einkommen und vom Ertrag	1	0	1
11. Ergebnis nach Steuern	-118	-15	-103
12. Sonstige Steuern	3	4	-1
13. Jahresüberschuss (+) / Jahresfehlbetrag (-)	-121	-19	-102

## Kennzahlen

	2022	2021	Veränderung 2022 zu 2021
	in Prozent	in Prozent	in Prozent
Eigenkapitalquote	12,70	14,60	-1,90
Eigenkapitalrentabilität	-16,90	-2,30	-14,60
Anlagendeckungsgrad 2	95,40	96,70	-1,30
Verschuldungsgrad	87,20	85,30	+1,90
Umsatzrentabilität	-2,60	-0,40	-2,20

## Personalbestand

Im Wirtschaftsjahr wurden einschließlich der Betriebsleitung durchschnittlich 66 Personen beschäftigt, davon 7 Personen in der Verwaltung, 11 Personen im Handwerksbereich, 28 Personen im Grünbereich, 18 Personen im Straßenbereich und 2 Auszubildende.

## Geschäftsentwicklung

Der Lagebericht enthält folgende Kernaussagen zum Geschäftsverlauf und zur Lage der Gesellschaft:

Die Städtischen Betriebe Beckum erfüllen ausschließlich hoheitliche Aufgaben für die Stadt Beckum und dürfen keine Leistungen an private Dritte erbringen. Damit ist die wirtschaftliche Entwicklung der Städtischen Betriebe Beckum abhängig von der Leistungsfähigkeit der Stadt Beckum.

Im Rahmen der bereits praktizierten interkommunalen Zusammenarbeit mit dem Kreis Warendorf stellt die seit einiger Zeit diskutierte Umsatzsteuerpflicht für solche Leistungen weiterhin ein mögliches Risiko dar. Die Betriebsleitung wird die Entwicklung hierzu beobachten.

Die Städtischen Betriebe Beckum optimieren konsequent die eingeführten organisatorischen Maßnahmen im Zusammenhang mit der Zusammenlegung auf dem Interkommunalen Bauhof, der Einführung eines Arbeitszeitrahmens und den Fortbildungen der Führungskräfte.

Es werden Markttests als Vergleich mit anderen privaten oder auch öffentlichen Anbietern für einzelne Aufgaben und Tätigkeitsbereiche durchgeführt, die dazu führen können, dass nicht wirtschaftlich zu erbringende Arbeiten an Dritte (zum Beispiel Sinkkastenreinigung) vergeben werden oder auch zu einer Rekommunalisierung von Leistungen (zum Beispiel Straßenreinigung) führen.

Die Fachkompetenz der Beschäftigten, die Ortskenntnis sowie die Flexibilität der Aufgabenerledigung bieten Chancen für die Zukunft.

Im Umgang mit der Corona-Pandemie wurden die erforderlichen Maßnahmen für die betrieblichen Abläufe in Bezug auf das jeweils aktuelle Pandemiegeschehen und den damit einhergehenden Verordnungen und Regelungen angepasst. Die Betriebsleitung hat die Entwicklung aufmerksam verfolgt und unangemessenen Preisforderungen von Vertragspartnern weitmöglichst widersprochen.

Weitere direkte Folge des Krieges gegen die Ukraine war die Befürchtung, dass es, insbesondere aufgrund von ausbleibenden Gaslieferungen aus Russland, zu Einschränkungen und Ausfällen der Energieversorgung und damit zu erheblichen Beschränkungen jeder Lebenssituation kommen könnte. Als Teil der Stadt Beckum waren die Städtischen Betriebe Beckum in die eingeleiteten Krisenpräventionsmaßnahmen der Stadt Beckum eingebunden. In enger Abstimmung mit dem Stab für außergewöhnliche Ereignisse der Stadt Beckum und dem Rat der Stadt Beckum wurde die Betriebsfähigkeit über die Beschaffung eines Notstromaggregats (zunächst als Mietlösung) für die Liegenschaft der Städtischen Betriebe Beckum gesichert. Ferner wurde zur Betankung der dieselgetriebenen Fahrzeuge der Städtischen Betriebe Beckum und der Stadt Beckum insgesamt die Beschaffung einer Eigenbedarfstankstelle auf dem Betriebsgelände der Städtischen Betriebe Beckum initiiert. Weitere begleitende Maßnahmen wurden umgeleitet.

Eine belastbare Prognose der Einflüsse beider Ereignisse sind, aufgrund der zahlreichen Unsicherheitsfaktoren des weiteren Geschehens über den aktuellen Zeitpunkt hinaus, derzeit nicht möglich.

Mit Datum vom 01.01.2023 sind Aufgaben zur Unterhaltung der vorhandenen städtischen Außensportanlagen durch die Platzwarte zu den Städtischen Betrieben Beckum übertragen worden. Es wurden fünf Stellen vom Stellenplan der Stadt Beckum auf die Städtischen Betriebe Beckum übertragen. Ferner erfolgte eine Verlagerung des zugehörigen Maschinenparks auf die Städtischen Betriebe Beckum. Es werden insbesondere ein flexiblerer Personaleinsatz und eine Optimierung bei der Maschinenauslastung angestrebt und durch den Verkauf der Leistungen des Personals auf den Außenanlagen der Sportplätze werden sich die Umsatzerlöse für die Städtischen Betriebe Beckum mit der Stadt Beckum entsprechend erhöhen.

Für das Wirtschaftsjahr 2023 weist der Erfolgsplan einen Jahresüberschuss in Höhe von 25.000 Euro aus, Investitionen sind in Höhe von 705.000 Euro geplant.

## Organe und deren Zusammensetzung

### Betriebsausschuss

Kai Braunert (Vorsitzender)	Leitender Angestellter
Manfred Dittert	Bauunternehmer
Markus Höner (bis 19.10.2022)	Landwirt
Peter Goriss (ab 20.10.2022)	Pensionär
Josef Schumacher	Landwirt
Thomas Dreier	Diplom-Betriebswirt (FH)
Ansgar Rieskamp	Pharmakant
Sven Altgott	Mediengestalter/Werbetechniker
Andreas Focke	Industriemechaniker
Peter Tripmaker	Rentner
Peter Kreft	Pensionär
Angelika Grüttner-Lütke (Stellvertretende Vorsitzende)	Rentnerin
Monika Gerber	Bürokauffrau
Rüdiger Eickmeier	Technischer Sachbearbeiter
Joachim Freitag	EHS-Manager

### Betriebsleitung

Der Betriebsleitung gehörten im Wirtschaftsjahr Frau Barbara Emmrich (Technische Betriebsleiterin) und Herr Thomas Wulf (Kaufmännischer Betriebsleiter) an.

Die Bezüge der Technischen Betriebsleiterin beliefen sich im Geschäftsjahr 2022 auf rund 82.000 Euro. Die Bezüge des Kaufmännischen Betriebsleiters beliefen sich im Wirtschaftsjahr 2022 auf anteilig rund 9.700 Euro.

Die Mitglieder des Betriebsausschusses erhalten für ihre Tätigkeit im Rahmen des Eigenbetriebes keine gesonderte Vergütung.

### **Information der Öffentlichkeit über die Zusammensetzung von Aufsichts- und Verwaltungsräten nach Geschlecht**

Gemäß 12 Absatz 6 Gesetz zur Gleichstellung von Frauen und Männern für das Land Nordrhein-Westfalen (Landesgleichstellungsgesetz – LGG) ist die Öffentlichkeit über die Zusammensetzung von Aufsichts- und Verwaltungsräten nach Geschlecht regelmäßig in geeigneter Form zu unterrichten.

Dem Betriebsausschuss gehören von den insgesamt 14 Mitgliedern insgesamt 2 Frauen an (Frauenanteil 14,29 Prozent). Damit wird der im § 12 Absatz 1 LGG geforderte Mindestanteil von Frauen in Höhe von 40 Prozent nicht erreicht.

### **Vorliegen eines Gleichstellungsplanes nach § 2 Absatz 2 und § 5 Landesgleichstellungsgesetz**

Gemäß § 2 Absatz 2 LGG haben die Gemeinden und Gemeindeverbände beziehungsweise ihre Vertreterinnen und Vertreter in den Unternehmensgremien bei der Gründung von Unternehmen in Rechtsformen des privaten Rechts in unmittelbarer und mittelbarer Beteiligung dafür Sorge zu tragen, dass die entsprechende Anwendung des LGG in der Unternehmenssatzung verankert wird.

Gehört einer Gemeinde oder einem Gemeindeverband allein oder gemeinsam mit anderen Gebietskörperschaften die Mehrheit der Anteile an einem Unternehmen in einer Rechtsform des privaten Rechts, wirken die Vertreterinnen und Vertreter darauf hin, dass in dem Unternehmen die Ziele des LGG beachtet werden. Dies gilt sowohl für unmittelbare als auch für mittelbare Beteiligungen. Für Unternehmen, die auf eine Beendigung ihrer Geschäftstätigkeit ausgerichtet sind, findet § 2 Absatz 2 LGG keine Anwendung.

Der Rat der Stadt Beckum hat am 19.09.2019 den Gleichstellungsplan 2019 – 2023 beschlossen. Dieser gilt auch für die rechtlich unselbständigen Städtischen Betriebe Beckum.

## 4.1.2 Eigenbetrieb Energieversorgung und Bäder der Stadt Beckum

### Basisdaten

Der Eigenbetrieb Energieversorgung und Bäder der Stadt Beckum befindet sich in der Weststraße 46 in 59269 Beckum. Er wurde als eigenbetriebsähnliche Einrichtung der Stadt Beckum mit Ratsbeschluss vom 10.10.1996 zum 01.01.1997 gegründet.

### Zweck der Beteiligung

Der Eigenbetrieb Energieversorgung und Bäder der Stadt Beckum wird als eigenbetriebsähnliche Einrichtung auf der Grundlage der gesetzlichen Vorschriften und der Bestimmungen der Betriebsatzung geführt. Zweck der eigenbetriebsähnlichen Einrichtung Energieversorgung und Bäder der Stadt Beckum einschließlich etwaiger Hilfs- und Nebenbetriebe sind die Energieversorgung (Versorgung mit Strom und Gas) und die Wasserversorgung in Beckum. Dieses beinhaltet auch den Erwerb und das Halten von Beteiligungen an der Wasserversorgung Beckum GmbH und an Energieversorgungsunternehmen sowie der Betrieb der Bäder der Stadt Beckum.

### Ziel der Beteiligung und Erfüllung des öffentlichen Zwecks

Für das Geschäftsjahr 2022 kann festgestellt werden, dass die öffentliche Zwecksetzung im Sinne des § 107 ff. GO NRW durch den Eigenbetrieb Energieversorgung und Bäder der Stadt Beckum erfüllt wurde.

### Darstellung der Beteiligungsverhältnisse

#### Anteilseignerin

Gesellschafterin zum 31.12.2022	Anteile am Stammkapital	
	In Euro	In Prozent
Stadt Beckum	1.789.521,58	100,00
<b>Stammkapital der Gesellschaft:</b>	<b>1.789.521,58</b>	<b>100,00</b>

### Gehaltene Beteiligungen

Der Eigenbetrieb Energieversorgung und Bäder der Stadt Beckum hält 66,00 Prozent der Energieversorgung Beckum GmbH & Co. KG, 66,00 Prozent der Energieversorgung Beckum Verwaltungs-GmbH und 34,33 Prozent der Wasserversorgung Beckum GmbH.

### Darstellung der wesentlichen Finanz- und Leistungsbeziehungen

An den Kernhaushalt wurden im Geschäftsjahr 2022 Leistungen in Höhe von rund 93.000 Euro erbracht. An die Energieversorgung Beckum GmbH & Co. KG wurden rund 246.000 Euro aufgewandt für den Bezug von Energie. Gleichzeitig wurden Erlöse von rund 127.000 Euro durch den Verkauf von Strom an die Energieversorgung Beckum GmbH & Co. KG erzielt. An den Kernhaushalt wurden rund 396.000 Euro und an die Städtischen Betriebe Beckum rund 97.000 Euro an Aufwendungen erbracht.

Die Finanz- und Leistungsbeziehungen zu den übrigen Beteiligungen sind bekannt, soweit sie in der Tabelle unter Punkt 3.3 ersichtlich sind.

## Übersicht über den Stand der Verbindlichkeiten und die Entwicklung des Eigenkapitals

Vermögenslage				Kapitallage			
Aktiva				Passiva			
	2022	2021	Veränderung 2022 zu 2021		2022	2021	Veränderung 2022 zu 2021
	Tausend Euro	Tausend Euro	Tausend Euro		Tausend Euro	Tausend Euro	Tausend Euro
Anlagevermögen	24.156	23.894	+262	Eigenkapital	13.255	12.413	+842
Umlaufvermögen	2.418	1.706	+712	Sonderposten	83	62	+21
				Rückstellungen	127	101	+26
				Verbindlichkeiten	13.091	13.009	+82
Aktive Rechnungsabgrenzung	0	0	0	Passive Rechnungsabgrenzung	18	15	+3
Bilanzsumme	26.574	25.600	+974	Bilanzsumme	26.574	25.600	+974



## Entwicklung der Gewinn- und Verlustrechnung

	2022	2021	Veränderung 2022 zu 2021
	Tausend Euro	Tausend Euro	Tausend Euro
1. Umsatzerlöse	438	236	+202
2. Erhöhung (+) / Verminderung (-) aus unfertigen Leistungen	0	0	0
3. sonstige betriebliche Erträge	32	16	+16
4. Materialaufwand	556	449	+107
5. Personalaufwand	895	880	+15
6. Abschreibungen	124	171	-47
7. sonstige betriebliche Aufwendungen	212	153	+59
8. Erträge aus Beteiligungen	2452	1.752	+700
9. Sonstige Zinsen und ähnliche Erträge	0	0	0
10. Zinsen und ähnliche Aufwendungen	246	268	-22
11. Steuern vom Einkommen und vom Ertrag	47	-28	+75
12. Ergebnis nach Steuern	842	111	+731
13. Sonstige Steuern	0	0	0
14. Jahresüberschuss (+) / Jahresfehlbetrag (-)	842	111	+731

## Kennzahlen

	2022	2021	Veränderung 2022 zu 2021
	in Prozent	in Prozent	in Prozent
Eigenkapitalquote	49,88	48,49	+1,39
Eigenkapitalrentabilität	6,30	0,90	+5,40
Anlagendeckungsgrad 2	88,20	85,40	+2,80
Verschuldungsgrad	50,12	51,51	-1,39
Umsatzrentabilität	192,30	47,10	+145,20

## Personalbestand

Im Wirtschaftsjahr 2022 wurden durchschnittlich 22,33 Mitarbeiterinnen und Mitarbeiter beschäftigt. Im Jahresverlauf wurden durchschnittlich 12,16 Mitarbeiterinnen und Mitarbeiter in Vollzeit, 9,17 Aushilfen und 1,00 Auszubildende beschäftigt.

## Geschäftsentwicklung

Der Lagebericht enthält folgende Kernaussagen zum Geschäftsverlauf und zur Lage der Gesellschaft:

Das Wirtschaftsjahr schließt der Eigenbetrieb mit einem Jahresüberschuss von 842.000 Euro ab.

Die Umsatzerlöse sind um 22.000 Euro höher ausgefallen als geplant. Ursächlich hierfür sind im Wesentlichen auch die erhöhten Erträge aus dem Stromverkauf des Blockheizkraftwerkes aufgrund der zum Jahresende stark gestiegenen Strompreise.

Die Beteiligungserträge fielen um 402.000 Euro höher aus als geplant. Dies resultiert aus höheren Gewinnausschüttungen bei der Energieversorgung Beckum GmbH & Co. KG (+426.000 Euro) und wird gemindert durch die geringere Ausschüttung der Wasserversorgung Beckum GmbH (-24.000 Euro). Das Finanzergebnis ist im Vergleich zum Vorjahr von 1.484.000 Euro auf 2.206.000 Euro gestiegen.

Das Bilanzbild wird auf der Aktivseite von dem langfristig gebundenen Vermögen (90,90 Prozent der Bilanzsumme) und auf der Passivseite von den lang-/mittelfristig verfügbaren Mitteln (93,36 Prozent der Bilanzsumme) geprägt.

Die Weiterentwicklung des steuerlichen Querverbundes wird weiter kritisch verfolgt. Vor dem Hintergrund der Klimaschutzziele der Bundesrepublik Deutschland sowie angesichts gestiegener Preise für fossile Energieträger wird es zukünftig schwierig werden, den aus Sicht der Finanzverwaltung geforderten wirtschaftlichen Betrieb des erdgasbetriebenen Blockheizkraftwerkes darzustellen.

Auf eine Vorabausschüttung aus den erwarteten Gewinnen der Energieversorgung Beckum GmbH & Co. KG wird künftig dauerhaft verzichtet. Dies führt spürbar zu einer verschlechterten Liquiditätslage des Betriebes.

Der Wirtschaftsplan für das Jahr 2023 weist einen Jahresüberschuss von 93.550 Euro aus. Investitionen sind in Höhe von 51.605 Euro geplant.

Die Überprüfung der gegenwärtigen Verhältnisse zeigt, dass im Berichtszeitraum keine den Fortbestand des Unternehmens gefährdenden Risiken bestanden haben.

## Organe und deren Zusammensetzung

### Betriebsausschuss

Kai Braunert (Vorsitzender)	Leitender Angestellter
Manfred Dittert	Bauunternehmer
Markus Höner (bis 19.10.2022)	Landwirt
Peter Goriss (ab 20.10.2022)	Pensionär
Josef Schumacher	Landwirt
Thomas Dreier	Diplom-Betriebswirt (FH)
Ansgar Rieskamp	Pharmakant
Sven Altgott	Mediengestalter/Werbetechniker
Andreas Focke	Industriemechaniker
Peter Tripmaker	Rentner
Peter Kreft	Pensionär
Angelika Grüttner-Lütke (Stellvertretende Vorsitzende)	Rentnerin
Monika Gerber	Bürokauffrau
Rüdiger Eickmeier	Technischer Sachbearbeiter
Joachim Freitag	EHS-Manager

### Betriebsleitung

Der Betriebsleitung gehörten im Wirtschaftsjahr Herr Michael Gerdhenrich (Bürgermeister und Betriebsleiter) und Frau Maria Schlieper (Stellvertretende Betriebsleiterin) an.

Der Betriebsleiter ist kommunaler Wahlbeamter der Stadt Beckum und erhält vom Eigenbetrieb keine gesonderte Vergütung. Die stellvertretende Betriebsleiterin ist Angestellte der Stadt Beckum und erhält vom Eigenbetrieb keine gesonderte Vergütung.

Die Mitglieder des Betriebsausschusses erhalten für ihre Tätigkeit im Rahmen des Eigenbetriebes keine gesonderte Vergütung.

### Information der Öffentlichkeit über die Zusammensetzung von Aufsichts- und Verwaltungsräten nach Geschlecht

Dem Betriebsausschuss gehören von den insgesamt 14 Mitgliedern insgesamt 2 Frauen an (Frauenanteil 14,29 Prozent). Damit wird der im § 12 Absatz 1 LGG geforderte Mindestanteil von Frauen in Höhe von 40 Prozent nicht erreicht.

### Vorliegen eines Gleichstellungsplanes nach § 2 Absatz 2 und § 5 Landesgleichstellungsgesetz

Der Rat der Stadt Beckum hat am 19.09.2019 den Gleichstellungsplan 2019 – 2023 beschlossen. Dieser gilt auch für den rechtlich unselbständigen Eigenbetrieb Energieversorgung und Bäder der Stadt Beckum.

### 4.1.3 Städtischer Abwasserbetrieb Beckum

#### Basisdaten

Der Städtische Abwasserbetrieb Beckum befindet sich in der Weststraße 46 in 59269 Beckum. Er wurde als eigenbetriebsähnliche Einrichtung der Stadt Beckum mit Ratsbeschluss vom 05.11.2013 zum 01.01.2014 gegründet.

#### Zweck der Beteiligung

Zweck des Eigenbetriebes einschließlich etwaiger Hilfs- und Nebenbetriebe ist die Abwasserbeseitigung im Gebiet der Stadt Beckum und alle den Betriebszweck fördernden Geschäfte.

#### Ziel der Beteiligung und Erfüllung des öffentlichen Zwecks

Für das Geschäftsjahr 2022 kann festgestellt werden, dass die öffentliche Zwecksetzung im Sinne des § 107 ff. GO NRW durch den Eigenbetrieb Städtischer Abwasserbetrieb Beckum erfüllt wurde.

#### Darstellung der Beteiligungsverhältnisse

##### Anteilseignerin

Gesellschafterin zum 31.12.2022	Anteile am Stammkapital	
	In Euro	In Prozent
Stadt Beckum	7.000.000,00	100,00
<b>Stammkapital der Gesellschaft:</b>	<b>7.000.000,00</b>	<b>100,00</b>

#### Gehaltene Beteiligungen

Der Städtische Abwasserbetrieb Beckum hält keine Beteiligungen an anderen Gesellschaften.

#### Darstellung der wesentlichen Finanz- und Leistungsbeziehungen

An den Kernhaushalt wurden im Geschäftsjahr 2022 Leistungen in Höhe von rund 1.428.000 Euro erbracht. Außerdem wurden Aufwendungen von 119.000 Euro an den Kernhaushalt geleistet. An die Energieversorgung Beckum GmbH & Co. KG wurden rund 319.000 Euro aufgewandt für den Bezug von Energie. Gleichzeitig wurden Erlöse von rund 125.000 Euro durch den Verkauf von Strom an die Energieversorgung Beckum GmbH & Co. KG erzielt.

Die Finanz- und Leistungsbeziehungen zu den übrigen Beteiligungen sind bekannt, soweit sie in der Tabelle unter Punkt 3.3 ersichtlich sind.

## Übersicht über den Stand der Verbindlichkeiten und die Entwicklung des Eigenkapitals

Vermögenslage				Kapitallage			
Aktiva				Passiva			
	2022	2021	Veränderung 2022 zu 2021		2022	2021	Veränderung 2022 zu 2021
	Tausend Euro	Tausend Euro	Tausend Euro		Tausend Euro	Tausend Euro	Tausend Euro
Anlage- Vermögen	74.149	73.989	+160	Eigenkapital	18.137	15.849	+2.288
Umlauf- Vermögen	1.903	1.458	+445	Sonderposten	14.872	14.787	+85
				Rückstellungen	99	88	+11
				Verbindlichkeiten	42.958	44.739	-1.781
Aktive Rechnungsabgrenzung	14	16	-2	Passive Rechnungsabgrenzung	0	0	0
Bilanzsumme	76.066	75.463	+603	Bilanzsumme	76.066	75.463	+603

## Entwicklung der Gewinn- und Verlustrechnung

	2022	2021	Veränderung 2022 zu 2021
	Tausend Euro	Tausend Euro	Tausend Euro
1. Steuern und ähnliche Abgaben	0	0	0
2. Zuwendungen und allgemeine Umlagen	229	229	0
3. Sonstige Transfererträge	0	0	0
4. Öffentlich-rechtliche Leistungsentgelte	8.457	8.415	+42
5. Privatrechtliche Leistungsentgelte	107	35	+72
6. Kostenerstattungen und Kostenumlagen	1.424	1.437	-13
7. Sonstige ordentliche Erträge	53	54	-1
8. Aktivierte Eigenleistungen	196	159	+37
9. Bestandsveränderung (+/-)	0	0	0
10. Ordentliche Erträge	10.466	10.329	+137
11. Personalaufwendungen	1.683	1.624	+59
12. Versorgungsaufwendungen	42	55	-13
13. Aufwendungen für Sach- und Dienstleistungen	1.669	1.636	+33
14. Bilanzielle Abschreibungen	3.400	3.417	-17
15. Transferaufwendungen	55	49	+6
16. Sonstige ordentliche Aufwendungen	52	84	-32
17. Ordentliche Aufwendungen	6.901	6.865	+36
18. Ordentliches Ergebnis (= Zeilen 10 und 17)	3.565	3.464	+101
19. Finanzerträge	0	0	0
20. Zinsen und sonstige Finanzaufwendungen	858	894	-36
21. Finanzergebnis (= Zeilen 19 und 20)	-858	-894	-36
22. Ergebnis der laufenden Verwaltungstätigkeit (= Zeilen 18 und 21)	2.707	2.570	+137
23. Jahresergebnis vor Verzinsung Stammkapital und Gewinnausschüttung (= Zeile 22)	2.707	2.570	+137
24. Verzinsung Stammkapital	420	420	0
25. Jahresergebnis nach Verzinsung Stammkapital und Gewinnausschüttung (= Zeile 23 ./ 24)	2.287	2.150	+137

## Kennzahlen

	2022	2021	Veränderung 2022 zu 2021
	in Prozent	in Prozent	in Prozent
Eigenkapitalquote	23,80	21,00	+2,80
Eigenkapitalrentabilität	14,90	16,20	-1,30
Anlagendeckungsgrad 2	103,20	100,30	+2,90
Verschuldungsgrad	76,20	79,00	-2,80
Umsatzrentabilität	14,90	24,89	-9,99

## Personalbestand

Im Wirtschaftsjahr 2022 waren durchschnittlich 1,05 (Vorjahr 1,06) Stellenanteile der Beamtinnen und Beamten und 23,40 (Vorjahr 22,63) Stellenanteile der tariflich Beschäftigten dem Städtischen Abwasserbetrieb Beckum zugeordnet.

## Geschäftsentwicklung

Der Lagebericht enthält folgende Kernaussagen zum Geschäftsverlauf und zur Lage der Gesellschaft:

Im Berichtsjahr 2022 weist die Ergebnisrechnung einen Jahresüberschuss in Höhe von 2.707.000 Euro aus (Vorjahr: Jahresüberschuss 2.571.000 Euro). Für 2022 ergibt sich ein Aufwandsdeckungsgrad von 151,70 Prozent (Vorjahr: 150,50 Prozent).

Der Wirtschaftsplan sah ein Planergebnis 2022 von 2.711.000 Euro vor. Nach dem fortgeschriebenen Ansatz 2022 ergibt sich ein Ergebnis von 2.569.000 Euro.

Das Jahresergebnis liegt mit 138.000 Euro unter dem fortgeschriebenen Ansatz 2022. Die Erträge bei den öffentlich-rechtlichen Leistungsentgelten sind zwar um 471.000 Euro geringer, werden aber durch höhere privatrechtliche Leistungsentgelte (+81.000 Euro), geringere Aufwendungen für Sach- und Dienstleistungen (- 317.000 Euro) sowie geringere Personalaufwendungen (- 87.000 Euro) überkompensiert.

In der Finanzrechnung ergibt sich ein positiver Bestand an liquiden Mitteln in Höhe von 1.774.000 Euro.

Für Baumaßnahmen wurden 3.202.000 Euro ausgezahlt und damit 1.720.000 Euro weniger als in den fortgeschriebenen Ansätzen vorgesehen. Die Einzahlungen aus Beiträgen und ähnlichen Entgelten liegen um 354.000 Euro über dem Ansatz.

Die Zins- und Tilgungsleistungen für die Investitionskredite wurden planmäßig erbracht, die Höhe der Investitions- und Liquiditätskredite konnte reduziert werden. Liquiditätskredite waren nicht erforderlich.

Das Ziel, für die Beschäftigten und für den Betrieb den größtmöglichen Schutz vor einer Corona-Infektion zu erzielen, wurde dadurch erreicht, dass in Abhängigkeit der Corona-Infektionslage die Beschäftigten jeweils den Kläranlagen zugeordnet wurden.

Für die Beschäftigten gilt ein Kontaktverbot mit den jeweils anderen Kläranlagen-Beschäftigten, um das Infektions- und Ausfallrisiko zu beschränken. Es ist für jede Kläranlage ein Bereitschaftsdienst eingerichtet worden; hierdurch gab es Auswirkungen auf die Personalaufwendungen.

Aktuell werden nur die notwendigsten Reparaturen mit Fremdfirmen unter Einhaltung der vorgeschriebenen Abstands- und Hygienevorschriften durchgeführt. Alle Baumaßnahmen des Städtischen Abwasserbetriebes Beckum werden planmäßig fortgesetzt. Außendiensttermine auf Baustellen und bei Bürgerinnen und Bürgern sind auf das Notwendigste beschränkt.

Die Gebühren für Schmutz- und Niederschlagswasser für das Jahr 2022 wurden aufgrund des Oberverwaltungsgerichtsurteils vom 17.05.2022 an die Neufassung des Kommunalabgabengesetzes für das Land Nordrhein-Westfalen (KAG NRW) mit Ratsbeschluss vom 20.12.2022 neu beschlossen. Nachdem die ursprüngliche Kalkulation 2022 im Vergleich zum Vorjahr im Bereich Schmutzwasserbeseitigung eine konstante Gebühr vorsah, ergab die Neukalkulation auf Grundlage der KAG-Novelle eine Senkung der Gebühr. Im Bereich Niederschlagswasserbeseitigung konnte die Gebühr im Vergleich zum Vorjahr mit der ursprünglichen Kalkulation leicht gesenkt werden. Die Senkung wurde mit der Neukalkulation beibehalten.

Der Wirtschaftsplan für das Jahr 2023 lässt ein Jahresergebnis vor Verzinsung des Stammkapitals in Höhe von 3.172.000 Euro erwarten, das Ergebnis 2023 nach Verzinsung des Stammkapitals wird in Höhe von 2.752.000 Euro erwartet.

Die Jahresergebnisse werden im Wesentlichen durch den Ansatz der kalkulatorischen Zinsen für das betriebsnotwendige Kapital (nach Berücksichtigung des Abzugskapitals) sowie durch den Ansatz der kalkulatorischen Abschreibungen auf Basis des Wiederbeschaffungszeitwertes beeinflusst sein. Die der Berechnung der Wiederbeschaffungszeitwerte zu Grunde liegenden hohen Preissteigerungsraten im Jahr 2022 haben bereits den Auswirkungen der Neuregelung zur Bemessung der kalkulatorischen Zinsen auf das Jahresergebnis 2022 entgegengewirkt. Deren weitere Entwicklung kann auch für 2023 und die Folgejahre ein einflussnehmender Faktor sein.

Die operativen Risiken aus Betrieb, Organisation, Sicherheit und Personal werden begrenzt durch die stetig erfolgende Betrachtung der Risiken sowie deren Einbeziehung in weitere Planungen.

Im Jahr 2016 wurde eine Machbarkeitsstudie erarbeitet, um eine Aussage zur optimalen Nutzung der Ressourcen auf beiden Kläranlagen und zum Stand der Umsetzung der Wasserrahmenrichtlinie treffen zu können. Als Ergebnis der Studie lässt sich festhalten, dass es grundsätzlich technische Möglichkeiten gibt, die im Ablauf der Kläranlagen vorgefundenen Mikroschadstoffe zu reduzieren. Die derzeitigen Anforderungen an die Reinigungsleistungen der Kläranlagen werden auf der Grundlage der gültigen Einleitungserlaubnisse aber vollumfänglich eingehalten. Zurzeit werden im Rahmen der neu zu beantragten Einleitungserlaubnisse für die Kläranlage Beckum und Kläranlage Neubeckum Entwurfsplanungen für eine weiterreichende Reinigungsstufe geplant. Dadurch entsteht zukünftig ein mittelfristiger Investitionsbedarf, der ab 2024 im Wirtschaftsplan abgebildet wird.



Unter Berücksichtigung veränderter Anforderungen und der neuen Einsparungs- und Klimaschutzziele ist es aus Sicht des Eigenbetriebes zwingend erforderlich, eine aktuelle und detaillierte Energieanalyse für die Kläranlagen und die Pumpwerke einschließlich systematischer Energiebilanzierung und Dokumentation von Einsparungs-, Effizienz- und Erneuerbare-Energien-Potentiale zu erstellen. Diese Feinanalyse soll auch Variantenbetrachtungen zum Kläranlagenbetrieb einschließen.

Die Risikofrüherkennung des Städtischen Abwasserbetriebes Beckum und damit insbesondere die Risikoidentifikation, -bewertung sowie die Risikoanalyse und -kommunikation sind an der gegenwärtigen Situation des Städtischen Abwasserbetriebes Beckum ausgerichtet. Ziel ist es, für den Eigenbetrieb schädliche Entwicklungen frühzeitig zu erkennen, um mit entsprechenden Anpassungen und Maßnahmen gegebenenfalls gegensteuern zu können. An risikobehafteten und strategisch wichtigen Stellen werden zur Risikominimierung darüber hinaus Begutachtungen durch Externe durchgeführt.

Die dauerhafte technische Leistungsfähigkeit des Betriebes wird gesichert. Die Anlagen des Städtischen Abwasserbetriebes Beckum werden im Rahmen des genehmigten Abwasserbeseitigungskonzeptes ständig sachgerecht saniert und unterhalten.

Unsicherheiten bestehen bezüglich der gestiegenen und weiter steigenden Energie-/Stromkosten sowie auch hinsichtlich der Baumaterialien und -leistungen.

## Organe und deren Zusammensetzung

### Betriebsausschuss

Kai Braunert (Vorsitzender)	Leitender Angestellter
Manfred Dittert	Bauunternehmer
Markus Höner (bis 19.10.2022)	Landwirt
Peter Goriss (ab 20.10.2022)	Pensionär
Josef Schumacher	Landwirt
Thomas Dreier	Diplom-Betriebswirt (FH)
Ansgar Rieskamp	Pharmakant
Sven Altgott	Mediengestalter/Werbetechniker
Andreas Focke	Industriemechaniker
Peter Tripmaker	Rentner
Peter Kreft	Pensionär
Angelika Grüttner-Lütke (Stellvertretende Vorsitzende)	Rentnerin
Monika Gerber	Bürokauffrau
Rüdiger Eickmeier	Technischer Sachbearbeiter
Joachim Freitag	EHS-Manager

## **Betriebsleitung**

Der Betriebsleitung gehörten im Wirtschaftsjahr Herr Michael Gerdhenrich (Bürgermeister und Betriebsleiter) und Herr Horst Schenkel (Stellvertretender Betriebsleiter) an.

Betriebsleiter und stellvertretender Betriebsleiter sind Beamte der Stadt Beckum und erhalten vom Eigenbetrieb keine gesonderte Vergütung.

Die Mitglieder des Betriebsausschusses erhalten für ihre Tätigkeit im Rahmen des Eigenbetriebes keine gesonderte Vergütung.

## **Information der Öffentlichkeit über die Zusammensetzung von Aufsichts- und Verwaltungsräten nach Geschlecht**

Dem Betriebsausschuss gehören von den insgesamt 14 Mitgliedern insgesamt 2 Frauen an (Frauenanteil 14,29 Prozent). Damit wird der im § 12 Absatz 1 LGG geforderte Mindestanteil von Frauen in Höhe von 40,00 Prozent nicht erreicht.

## **Vorliegen eines Gleichstellungsplanes nach § 2 Absatz 2 und § 5 Landesgleichstellungsgesetz**

Der Rat der Stadt Beckum hat am 19.09.2019 den Gleichstellungsplan 2019 – 2023 beschlossen. Dieser gilt auch für den rechtlich unselbständigen Eigenbetrieb Städtischer Abwasserbetrieb der Stadt Beckum.

#### 4.1.4 Beckumer Wohnungsgesellschaft GmbH

##### Basisdaten

Der Sitz des Unternehmens befindet sich in der Eichendorffstraße 19 a in 59269 Beckum. Die Gesellschaft wurde im Jahr 1950 gegründet.

##### Zweck der Beteiligung

Gegenstand des Unternehmens ist eine sichere und sozial verantwortbare Wohnversorgung von breiten Schichten der Bevölkerung. Die Gesellschaft errichtet, betreut, bewirtschaftet und verwaltet Bauten in allen Rechts- und Nutzungsformen, darunter Eigenheime und Eigentumswohnungen. Sie kann außerdem alle im Bereich der Wohnungswirtschaft, des Städtebaus und der Infrastruktur anfallenden Aufgaben übernehmen, Grundstücke erwerben, belasten und veräußern sowie Erbbaurechte ausgeben. Sie kann Gemeinschaftsanlagen und Folgeeinrichtungen, Läden und Gewerbebauten, soziale, wirtschaftliche und kulturelle Einrichtungen und Dienstleistungen bereitstellen. Die Gesellschaft ist berechtigt, Zweigniederlassungen zu errichten, andere Unternehmen zu erwerben oder sich an solchen zu beteiligen.

Die Gesellschaft darf auch sonstige Geschäfte betreiben, sofern diese dem Gesellschaftszweck zumindest mittelbar dienlich sind. Die Preisbildung für die Überlassung von Mietwohnungen und die Veräußerung von Wohnungsbauten soll angemessen sein, das heißt eine Kostendeckung einschließlich angemessener Verzinsung des Eigenkapitals sowie die Bildung ausreichender Rücklagen unter Berücksichtigung einer Gesamtrentabilität des Unternehmens ermöglichen.

##### Ziel der Beteiligung und Erfüllung des öffentlichen Zwecks

Für das Geschäftsjahr 2022 kann festgestellt werden, dass die öffentliche Zwecksetzung im Sinne des § 107 ff. GO NRW durch die Beckumer Wohnungsgesellschaft mbH erfüllt wurde.

##### Darstellung der Beteiligungsverhältnisse

###### Anteilseignerinnen

Gesellschafterinnen zum 31.12.2022	Anteile am Stammkapital	
	In Euro	In Prozent
Stadt Beckum	519.740,00	66,63
Wohnungsgesellschaft Münsterland mbH	260.260,00	33,37
<b>Stammkapital der Gesellschaft:</b>	<b>780.000,00</b>	<b>100,00</b>

###### Gehaltene Beteiligungen

Die Beckumer Wohnungsgesellschaft mbH hält keine Beteiligungen an anderen Gesellschaften.

###### Darstellung der wesentlichen Finanz- und Leistungsbeziehungen

Die Beckumer Wohnungsgesellschaft mbH hat im Geschäftsjahr 2022 Grundbesitzabgaben von rund 123.000 Euro gegenüber der Stadt Beckum.

Die Finanz- und Leistungsbeziehungen zu den übrigen Beteiligungen sind bekannt, soweit sie in der Tabelle unter Punkt 3.3 ersichtlich sind.

## Übersicht über den Stand der Verbindlichkeiten und die Entwicklung des Eigenkapitals

Vermögenslage				Kapitallage			
Aktiva				Passiva			
	2022	2021	Veränderung 2022 zu 2021		2022	2021	Veränderung 2022 zu 2021
	Tausend Euro	Tausend Euro	Tausend Euro		Tausend Euro	Tausend Euro	Tausend Euro
Anlage- Vermögen	11.055	9.781	+1.274	Eigenkapital	4.202	4.054	+148
Umlauf- Vermögen	1.447	1.185	+262	Sonderposten	0	0	0
				Rückstellun- gen	125	129	-4
				Verbindlich- keiten	8.175	6.783	+1.392
Aktive Rech- nungsabgren- zung	0	0	0	Passive Rech- nungsabgren- zung	0	0	0
Bilanzsumme	12.502	10.966	+1.536	Bilanzsumme	12.502	9.321	+1.536

## Entwicklung der Gewinn- und Verlustrechnung

	2022	2021	Veränderung 2022 zu 2021
	Tausend Euro	Tausend Euro	Tausend Euro
1. Umsatzerlöse	1.422	1.342	+80
2. Erhöhung (+) / Verminderung (-) aus unfertigen Leistungen	33	58	-25
3. sonstige betriebliche Erträge	28	16	+12
4. Materialaufwand	936	900	+36
5. Personalaufwand	9	9	0
6. Abschreibungen	253	224	+29
7. sonstige betriebliche Aufwendungen	55	54	+1
8. Sonstige Zinsen und ähnliche Erträge	1	0	+1
9. Zinsen und ähnliche Aufwendungen	84	90	-6
10. Steuern vom Einkommen und vom Ertrag	0	0	0
11. Ergebnis nach Steuern	147	139	+8
12. Sonstige Steuern	0	0	0
13. Jahresüberschuss (+) / Jahresfehlbetrag (-)	+147	+139	+8

## Kennzahlen

	2022	2021	Veränderung 2022 zu 2021
	in Prozent	in Prozent	in Prozent
Eigenkapitalquote	33,60	37,00	-3,40
Eigenkapitalrentabilität	3,51	3,45	+0,06
Anlagendeckungsgrad 2	81,30	90,40	-9,10
Verschuldungsgrad	66,40	63,00	+3,40
Umsatzrentabilität	10,40	10,40	0,00

## Personalbestand

Im Jahr 2022 wurden neben der Geschäftsführung keine Mitarbeiter oder Mitarbeiterinnen beschäftigt.

## Geschäftsentwicklung

Der Lagebericht enthält folgende Kernaussagen zum Geschäftsverlauf und zur Lage der Gesellschaft:

Die Beckumer Wohnungsgesellschaft mbH ist ein auf die Stadt Beckum ausgerichtetes Wohnungsunternehmen mit einem Wohnungsbestand von 248 Wohnungen (Vorjahr: 222 Wohnungen) und 86 Garagen (Vorjahr: 60 Garagen). Die Gesellschaft verfügt über kein eigenes Personal. Die Geschäftsbesorgung erfolgte bis zum 31.12.2022 durch die Münsterland Immobilien-Dienstleistungen GmbH (MID), Münster. Mit Wirkung zum 01.01.2023 wurde ein neuer Geschäftsbesorgungsvertrag mit der Energieversorgung Beckum GmbH & Co. KG abgeschlossen.

Im Geschäftsjahr 2022 hat sich die Beckumer Wohnungsgesellschaft mbH – bei weiterhin guter Nachfrage nach Wohnraum – in wirtschaftlich gutem Umfeld behauptet und positiv weiterentwickelt. Es wurden in Beckum und Neubeckum 26 öffentlich geförderte Wohnungen fertiggestellt sowie mit dem Bau einer Kindertagesstätte in Neubeckum an der Roncalli-Schule begonnen.

Der Wohnungsbestand setzt sich aus insgesamt 152 (Vorjahr: 152) freifinanzierten und 96 (Vorjahr: 70) öffentlich geförderten Mietwohnungen mit einer Wohn- und Nutzfläche von 16.693 Quadratmetern (Vorjahr: 15.031 Quadratmeter) zusammen. Das Jahresnetto-Mietsoll hat sich, insbesondere aufgrund der Fertigstellung der Neubaumaßnahmen, gegenüber dem Vorjahr um 9,7 Prozent (Vorjahr: 4,0 Prozent) erhöht.

Die Bilanzsumme ist im Geschäftsjahr 2022 um 1.536.000 Euro auf 12.502.000 Euro gestiegen. Die Eigenkapitalquote beträgt 33,60 Prozent (Vorjahr: 37,0 Prozent).

Die Ertragslage hat sich im Geschäftsjahr 2022 weiter positiv entwickelt. Es ist ein Jahresüberschuss von 147.000 Euro (Vorjahr: 140.000 Euro) erwirtschaftet worden.

Die Risikosituation ist gegenüber dem Vorjahr unverändert. Insgesamt sieht die Geschäftsführung der Beckumer Wohnungsgesellschaft mbH keine bestandsgefährdenden Risiken.

Die Geschäftsführung geht für 2023 und die folgenden Jahre von einem positiven Ergebnis auf Vorjahresniveau aus.

## Organe und deren Zusammensetzung

### Vertreter und Vertreterinnen der Stadt Beckum in der Gesellschafterversammlung

Bürgermeister Michael Gerdhenrich Persönlicher Vertreter: Thomas Wulf, Fachbereichsleitung Finanzen und Beteiligungen
Christoph Tentrup-Beckstedde Persönlicher Vertreter: Manfred Dittert
Peter Goriss Persönlicher Vertreter: Andreas Kühnel
Peter Tripmaker (Stimmführer) Persönlicher Vertreter: Andreas Focke
Dr. Rudolf Grothues Persönlicher Vertreter: Sven Altgott
Ute Zeyn Persönlicher Vertreter: Peter Dennin

### Aufsichtsrat

#### Mitglieder im Berichtsjahr 2022 unter Angabe der gezahlten Entschädigung

Josef Schumacher	Ratsmitglied, Beckum
Christina Preissler (Stellvertretende Vorsitzende)	Leiterin der Kundenbetreuung LEG Wohnen NRW GmbH, Münster
Ralf Högemann	Ratsmitglied, Beckum
Michael Gerdhenrich	Bürgermeister der Stadt Beckum
Rudolf Goriss	Ratsmitglied, Beckum
Dr. Rudolf Grothues	Ratsmitglied, Beckum
Angelika Grüttner-Lütke	Ratsmitglied, Beckum
Andrea Kisters	Niederlassungsleiterin der LEG Wohnen NRW GmbH, Dortmund
Stefanie Wegiel	Niederlassungsleiterin Westfalen der LEG Wohnen NRW GmbH, Bielefeld

Die Gesamtbezüge des Aufsichtsrates betragen im Berichtsjahr 2.508 Euro (Vorjahr: 2.172 Euro).

## **Geschäftsführung**

Bis zum 31.12.2022 bestand ein Geschäftsbesorgungsvertrag mit der Münsterland Immobilien-Dienstleistungen GmbH, der zum Ende des Geschäftsjahres fristgerecht gekündigt wurde. Seit dem 01.01.2023 erfolgt die Geschäftsbesorgung durch die Energieversorgung Beckum GmbH & Co. KG.

Geschäftsführer im Berichtsjahr 2022 waren Frau Barbara Urch-Sengen, Beckum, Herr Bernd Klöpfer, Coesfeld, sowie Herr Dr. Daniel Dierich, Beckum.

Die Bezüge von Frau Urch-Sengen betragen im Berichtsjahr 7.191 Euro (inklusive Arbeitgeberanteil zur Sozialversicherung). Zusätzliche Kosten für die Geschäftsführung durch Herrn Klöpfer fallen weder auf Unternehmensebene noch auf Gesellschafterebene an. Herr Doktor Dierich erhält keine Vergütung von der Gesellschaft.

## **Information der Öffentlichkeit über die Zusammensetzung von Aufsichts- und Verwaltungsräten nach Geschlecht**

Dem Aufsichtsrat in diesem Unternehmen gehören von den insgesamt 9 Mitgliedern insgesamt 4 Frauen an (Frauenanteil 44,45 Prozent). Damit wird der im § 12 Absatz 1 LGG geforderte Mindestanteil von Frauen in Höhe von 40 Prozent erreicht.

## **Vorliegen eines Gleichstellungsplanes nach § 2 Absatz 2 und § 5 Landesgleichstellungsgesetz**

Im Unternehmen sind neben der Geschäftsführung keine weiteren Mitarbeitenden beschäftigt. Ein Gleichstellungsplan ist daher nicht vorhanden.



## 4.1.5 Westfälische Landes-Eisenbahn GmbH

### Basisdaten

Der Sitz des Unternehmens befindet sich in der Beckumer Straße 70 in 59555 Lippstadt. Die Gesellschaft ist entstanden durch Umstrukturierung und Entwicklung der im Jahr 1883 gegründeten Warstein-Lippstädter Eisenbahn.

### Zweck der Beteiligung

Gegenstand des Unternehmens ist die Förderung und Verbesserung des öffentlichen Verkehrs im Sinne des § 107 Absatz 1 GO NRW in Westfalen, durch den Betrieb von Eisenbahn- und Güterverkehr, ferner die Beteiligung an Unternehmungen, die diesen Zweck fördern.

Die Gesellschaft ist zu allen Geschäften und Maßnahmen berechtigt, die den Gegenstand des Unternehmens unmittelbar oder mittelbar zu fördern geeignet sind. Sie darf zu diesem Zweck insbesondere unter den Vorgaben des § 107 Absatz 3 GO NRW Zweigniederlassungen errichten, andere Unternehmen gleicher oder verwandter Art gründen, erwerben oder sich an diesen beteiligen und deren Geschäftsführung übernehmen, ferner Interessengemeinschaften eingehen.

Die Gesellschaft übt ihre Tätigkeit im Interesse der Bevölkerung der Verkehrsgebiete der Gesellschafter nach kaufmännischen Grundsätzen aus. Die Gesellschaft ist verpflichtet, nach den Wirtschaftsgrundsätzen im Sinne des § 108 Absatz 3 und § 109 GO NRW zu verfahren.

### Ziel der Beteiligung und Erfüllung des öffentlichen Zwecks

Für das Geschäftsjahr 2022 kann festgestellt werden, dass die öffentliche Zwecksetzung im Sinne des § 107 ff. GO NRW durch die Westfälische Landes-Eisenbahn GmbH erfüllt wurde.

### Darstellung der Beteiligungsverhältnisse

#### Anteilseigner und Anteilseignerinnen

Gesellschafter und Gesellschafterinnen zum 31.12.2022	Anteile am Stammkapital	
	In Euro	In Prozent
Stadt Beckum	255.490,00	6,54
Kreis Soest	1.229.960,00	31,48
Kreis Warendorf	1.047.840,00	26,82
Stadtwerke Münster GmbH	552.090,00	14,13
Stadt Warstein	262.340,00	6,71
Stadt Ennigerloh	180.180,00	4,61
Stadt Lippstadt	171.130,00	4,38
Gemeinde Wadersloh	67.600,00	1,73
Stadt Rüthen	71.940,00	1,84
Stadt Sendenhorst	68.620,00	1,76
<b>Stammkapital der Gesellschaft:</b>	<b>3.907.190,00</b>	<b>100,00</b>

## Gehaltene Beteiligungen

Die Gesellschaft ist an der Westfälische Verkehrsgesellschaft mbH (WVG), Münster, mit einem Anteil von 10 Prozent am Stammkapital von 2.215.000 Euro beteiligt.

## Darstellung der wesentlichen Finanz- und Leistungsbeziehungen

Aufgrund der geltenden Fehlbetragsvereinbarung ist die Stadt Beckum verpflichtet, entsprechend ihrem Gesellschafteranteil von 6,54 Prozent einen jährlichen Festbetrag zu leisten. Dieser belief sich im Jahr 2022 auf 137.340 Euro (Vorjahr: 137.340 Euro).

Die Finanz- und Leistungsbeziehungen zu den übrigen Beteiligungen sind nicht bekannt.

## Übersicht über den Stand der Verbindlichkeiten und die Entwicklung des Eigenkapitals

Vermögenslage				Kapitallage			
Aktiva				Passiva			
	2022	2021	Veränderung 2022 zu 2021		2022	2021	Veränderung 2022 zu 2021
	Tausend Euro	Tausend Euro	Tausend Euro		Tausend Euro	Tausend Euro	Tausend Euro
Anlagevermögen	18.088	18.994	-906	Eigenkapital	4.111	3.860	+251
Umlaufvermögen	7.761	6.578	+1.183	Sonderposten	0	0	0
				Rückstellungen	9.048	9.119	-71
				Verbindlichkeiten	12.701	12.607	+94
Aktive Rechnungsabgrenzung	50	56	-6	Passive Rechnungsabgrenzung	39	42	-3
Bilanzsumme	25.899	25.628	+271	Bilanzsumme	25.899	25.628	+271

## Entwicklung der Gewinn- und Verlustrechnung

	2022	2021	Veränderung 2022 zu 2021
	Tausend Euro	Tausend Euro	Tausend Euro
1. Umsatzerlöse	16.939	18.480	-1.541
2. Erhöhung (+) / Verminderung (-) aus unfertigen Leistungen	84	-492	+576
3. Andere aktivierte Eigenleistungen	25	52	-27
4. sonstige betriebliche Erträge	1.637	1.026	+611
5. Materialaufwand	10.785	11.302	-517
6. Personalaufwand	6.893	6.702	+191
7. Abschreibungen	1.431	1.415	+16
8. sonstige betriebliche Aufwendungen	1.169	1.454	-285
9. Sonstige Zinsen und ähnliche Erträge	3	0	+3
10. Zinsen und ähnliche Aufwendungen	241	272	-31
11. Steuern vom Einkommen und vom Ertrag	0	0	0
12. Ergebnis nach Steuern	-1.831	-2.079	+248
13. Sonstige Steuern	17	17	0
14. Jahresüberschuss (+) / Jahresfehlbetrag (-)	-1.848	-2.096	+248

## Kennzahlen

	2022	2021	Veränderung 2022 zu 2021
	in Prozent	in Prozent	in Prozent
Eigenkapitalquote	15,90	15,00	+0,90
Eigenkapitalrentabilität	-44,97	-54,33	+9,36
Anlagendeckungsgrad 2	64,90	62,80	+2,10
Verschuldungsgrad	84,10	85,00	-0,90
Umsatzrentabilität	-10,90	-11,30	+0,40

## Personalbestand

Im Jahresdurchschnitt waren 109 (Vorjahr: 111) Mitarbeitende beschäftigt, davon 6 Teilzeitkräfte.

## Geschäftsentwicklung

Der Lagebericht enthält folgende Kernaussagen zum Geschäftsverlauf und zur Lage der Gesellschaft:

Die Westfälische Landes-Eisenbahn GmbH erhielt auf Antrag einen fünfzigprozentigen Bundeszuschuss nach dem Schienengüterfernverkehrsnetzförderungsgesetz (SGFFG) und eine vierzigprozentige Landes-Koförderung gemäß der NE-Infrastrukturförderungsrichtlinie Nordrhein-Westfalen. Die Gesamtzuwendung im Jahr 2022 betrug insgesamt 1.006.000 Euro.

Der Jahresfehlbetrag betrug im Geschäftsjahr 1.849.000 Euro (Vorjahr: 2.097.000 Euro).

Die Bilanzsumme hat sich gegenüber dem Vorjahr um 271.000 Euro auf 25.899.000 Euro erhöht.

Das Anlagevermögen ist durch Eigenkapital sowie durch kurz- sowie langfristige Fremdmittel finanziert.

Das Umlaufvermögen erhöhte sich durch die Zunahme der Kassenbestände und Guthaben bei Kreditinstituten um 1.183.000 Euro auf 7.761.000 Euro.

Das gezeichnet Kapital blieb mit einem Betrag von 3.907.000 Euro unverändert. Die Kapitalrücklage erhöhte sich um 3.000 Euro auf 2.053.000 Euro durch die Einstellung des Jahresfestbetrages 2022 in den Verlustvortrag und die Verrechnung des Jahresfehlbetrages 2021. Der Verlustvortrag hat sich im Vergleich zum Vorjahr nicht verändert und weist eine Summe von 0 Euro auf. Das Unternehmen verfügt über ein Eigenkapital von insgesamt 4.111.000 Euro.

Durch das zentrale Liquiditätsmanagement und die Einzahlung der Gesellschafter ist die Zahlungsfähigkeit der Gesellschaft mit ausreichender Liquiditätsversorgung aufgrund der Rahmenvereinbarung mit der Westfälische Verkehrsgesellschaft mbH gesichert. Die Gesellschaft war jederzeit in der Lage, ihren Zahlungsverpflichtungen nachzukommen.

Chancen für den weiteren Geschäftsverlauf resultieren für die Gesellschaft weiterhin aus der vermehrten Akquirierung von Neuverkehren in sämtlichen Bereichen und dem Ausbau des Werkstattdrittgeschäftes. Aufgrund des kleinen Marktes kann sich die Westfälische Landes-Eisenbahn GmbH hier gut positionieren. Ferner sollen mit den bestehenden Ressourcen neue Geschäftsfelder erschlossen beziehungsweise die bisherigen intensiver bearbeitet werden.

Das vorhandene zentrale Risiko- und Chancenmanagement der WVG-Unternehmensgruppe ermöglicht, die Risiken der betrieblichen Tätigkeit systematisch zu identifizieren und erforderliche Gegensteuerungsmaßnahmen einzuleiten. Es ist ein wesentliches Steuerungsinstrument und integraler Bestandteil des internen Kontrollsystems. Die identifizierten Risiken innerhalb der WVG-Unternehmensgruppe werden erkannt und Lösungsmöglichkeiten aufgezeigt. Gleichzeitig können Ertragschancen erfasst und umgesetzt werden.

Die Effizienz und Wirksamkeit des Risikomanagementsystems werden regelmäßig durch die interne Revision überwacht.

Die Westfälische Landes-Eisenbahn GmbH ist auch weiterhin auf einen kontinuierlichen Kapitalzufluss der Gesellschafter sowie auf Landes- und Bundeszuschüsse angewiesen, um notwendige Erhaltungsinvestitionen betreiben zu können und die Substanz der Westfälische Landes-Eisenbahn GmbH zu erhalten.

Bestandsgefährdende Risiken werden sowohl in Summe als auch einzeln von der Geschäftsführung derzeit nicht gesehen.

### **Organe und deren Zusammensetzung**

#### **Vertreter der Stadt Beckum in der Gesellschafterversammlung**

Bürgermeister Michael Gerdhenrich
Persönlicher Vertreter: Elmar Liekenbröcker, Fachbereichsleitung Recht, Sicherheit und Ordnung
Kai Braunert (Stimmführer)
Persönlicher Vertreter: Peter Dennin

**Aufsichtsrat****Mitglieder im Berichtsjahr 2022 unter Angabe der gezahlten Entschädigung**

Dr. Jürgen Wutschka (Vorsitzender), Datteln, Dezernent	360,00 Euro
Dr. Herbert Bleicher (1. Stellvertretender Vorsitzender), Drensteinfurt, Umweltdezernent	180,00 Euro
Michael Schulte (2. Stellvertretender Vorsitzender), Lippstadt, Teamleiter Bautechnik	180,00 Euro
Robin Denstorff (3. Stellvertretender Vorsitzender), Münster, Stadtbaurat	0,00 Euro
Wolfgang Landfester (4. Stellvertretender Vorsitzender), Warstein, Reiseverkehrskaufmann	120,00 Euro
Michael Schramm, Warstein, Lagerleiter	60,00 Euro
Franz-Josef Buschkamp, Ahlen, Speditionskaufmann	120,00 Euro
Dr. Günter Fiedler, Geseke, Realschulkonrektor	180,00 Euro
Michael Gerdhenrich, Beckum, Bürgermeister	60,00 Euro
Walter von Göwels, Münster, Diplom-Kaufmann	0,00 Euro
Stephan Hatscher, Lippstadt, Zugleiter	120,00 Euro
Martin Heße, Warstein, Verwaltungsangestellter	60,00 Euro
Stefan Knoll, Sendenhorst, Diplom-Kaufmann	120,00 Euro
Berthold Lülff, Ennigerloh, Bürgermeister	120,00 Euro
Hermann-Josef Nürnberg, Warstein, Diplom-Verwaltungs-Betriebswirt	120,00 Euro
Detlef Ommen, Sendenhorst, Oberstudienrat	120,00 Euro
Thorsten Raab, Lippstadt, Lokrangierführer	180,00 Euro
Frank Schulte, Geseke, Metallbauer	180,00 Euro
Felix Wagner, Lippstadt, Auszubildender zum Verwaltungsfachangestellten	180,00 Euro
Peter Weiken, Rüthen, Bürgermeister	180,00 Euro
Alfons Wickenkamp, Wadersloh-Liesborn, Elektrotechnikermeister	120,00 Euro
Stefan Bensiak, Hamm, Lokrangierführer	180,00 Euro
Ulrich Brülle, Lippstadt, Lokrangierführer	60,00 Euro
	3.000,00 Euro

## **Geschäftsführung**

Der Geschäftsführer Herr André Pieperjohanns erhält seine Bezüge von der Westfälische Verkehrsgesellschaft mbH, Münster, welche die Geschäfte der Gesellschaft im Rahmen eines Geschäftsführungsvertrages führt.

## **Information der Öffentlichkeit über die Zusammensetzung von Aufsichts- und Verwaltungsräten nach Geschlecht**

Dem Aufsichtsrat in diesem Unternehmen gehören von den insgesamt 23 Mitgliedern insgesamt keine Frauen an (Frauenanteil 0,00 Prozent). Damit wird der im § 12 Absatz 1 LGG geforderte Mindestanteil von Frauen in Höhe von 40,00 Prozent nicht erreicht.

## **Vorliegen eines Gleichstellungsplanes nach § 2 Absatz 2 und § 5 Landesgleichstellungsgesetz**

Im Unternehmen liegt kein Gleichstellungsplan vor.

#### 4.1.6 Radio Warendorf Betriebsgesellschaft mbH & Co. KG

##### Basisdaten

Der Sitz des Unternehmens befindet sich im Schweinemarkt 3 in 48231 Warendorf. Die Gesellschaft wurde im Jahr 1993 gegründet.

##### Zweck der Beteiligung

Gegenstand des Unternehmens ist die zur Produktion und Verbreitung des lokalen Rundfunks erforderlichen technischen Einrichtungen zu beschaffen und diese der Veranstaltergemeinschaft (VG) zur Verfügung zu stellen sowie die Verbreitung der Hörfunkwerbung gemäß Landesmediengesetz Nordrhein-Westfalen (LMG NRW).

##### Ziel der Beteiligung und Erfüllung des öffentlichen Zwecks

Für das Geschäftsjahr 2022 kann festgestellt werden, dass die öffentliche Zwecksetzung im Sinne des § 107 ff. GO NRW durch die Radio Warendorf Betriebsgesellschaft mbH & Co. KG erfüllt wurde.

##### Darstellung der Beteiligungsverhältnisse

##### Anteilseigner und Anteilseignerinnen

Gesellschafter und Gesellschafterinnen zum 31.12.2022	Anteile am Stammkapital	
	In DM	In Prozent
Stadt Beckum	12.500,00	1,289
E. Holterdorf GmbH & Co. KG, Oelde	652.500,00	67,269
Stadt Ahlen	25.000,00	2,577
Stadt Ennigerloh	30.000,00	3,093
Stadt Warendorf	15.000,00	1,546
Gemeinde Wadersloh	5.000,00	0,515
WBO Wirtschafts- und Bäderbetriebe Oelde GmbH	30.000,00	3,093
Kreis Warendorf	125.000,00	12,887
Aschendorff Medien GmbH & Co. KG, Münster	75.000,00	7,731
<b>Stammkapital der Gesellschaft:</b>	<b>970.000,00</b>	<b>100,00</b>

##### Gehaltene Beteiligungen

Die Radio Warendorf Betriebsgesellschaft mbH & Co. KG hält 100 Prozent des Stammkapitals an der Radio Warendorf Betriebs- und Verwaltungsgesellschaft mbH, Warendorf (= Komplementärin).



## Darstellung der wesentlichen Finanz- und Leistungsbeziehungen

Bei Ansprüchen gegen die Gesellschaft haften die Gesellschafter in Höhe ihrer Stammeinlage (Anteil der Stadt Beckum: 6.391,15 Euro).

Durch Beschluss der Gesellschafterversammlung können die Kommanditisten verpflichtet werden, entsprechend ihrer Beteiligungsquoten Gesellschafterdarlehen bis zu einer Gesamthöhe des dreifachen Betrages ihrer jeweiligen Kommanditeinlage zur Verfügung zu stellen (Anteil der Stadt Beckum in diesem Fall: 19.173,45 Euro).

Die Gesellschafter haben sich verpflichtet, den Anspruch auf Rückzahlung der Darlehen nicht geltend zu machen, solange und soweit die Gesellschaft überschuldet ist.

Eine spätere, darüber hinausgehende Verlustabdeckung hat der Rat der Stadt Beckum mit Beschluss vom 29.10.1991 ausgeschlossen.

Der Jahresfehlbetrag wurde gemäß der Regelung im Gesellschaftsvertrag den Verlustvortragskonten belastet.

Die Finanz- und Leistungsbeziehungen zu den übrigen Beteiligungen sind nicht bekannt.

## Übersicht über den Stand der Verbindlichkeiten und die Entwicklung des Eigenkapitals

Vermögenslage				Kapitallage			
Aktiva				Passiva			
	2022	2021	Veränderung 2022 zu 2021		2022	2021	Veränderung 2022 zu 2021
	Tausend Euro	Tausend Euro	Tausend Euro		Tausend Euro	Tausend Euro	Tausend Euro
Anlage-Vermögen	65	82	-17	Eigenkapital	284	475	-191
Umlauf-Vermögen	562	753	-191	Sonderposten	26	26	0
				Rückstellungen	15	9	+6
				Verbindlichkeiten	302	329	-27
Aktive Rechnungsabgrenzung	0	4	-4	Passive Rechnungsabgrenzung	0	0	0
Bilanzsumme	627	839	-212	Bilanzsumme	627	839	-212

## Entwicklung der Gewinn- und Verlustrechnung

	2022	2021	Veränderung 2022 zu 2021
	Tausend Euro	Tausend Euro	Tausend Euro
1. Umsatzerlöse	1.488	1.472	+16
2. Erhöhung (+) / Verminderung (-) aus unfertigen Leistungen	0	0	0
3. Andere aktivierte Eigenleistungen	0	0	0
4. sonstige betriebliche Erträge	15	42	-27
5. Materialaufwand	1.056	1.073	-17
6. Personalaufwand	0	0	0
7. Abschreibungen	19	18	+1
8. sonstige betriebliche Aufwendungen	614	558	+56
9. Sonstige Zinsen und ähnliche Erträge	0	0	0
10. Zinsen und ähnliche Aufwendungen	4	4	0
11. Steuern vom Einkommen und vom Ertrag	0	0	0
12. Ergebnis nach Steuern	-190	-139	-51
13. Sonstige Steuern	1	1	0
14. Jahresüberschuss (+) / Jahresfehlbetrag (-)	-191	-140	-51

## Kennzahlen

	2022	2021	Veränderung 2022 zu 2021
	in Prozent	in Prozent	in Prozent
Eigenkapitalquote	45,20	56,60	-11,40
Eigenkapitalrentabilität	-67,27	-29,50	-37,77
Anlagendeckungsgrad 2	434,00	576,40	-142,40
Verschuldungsgrad	54,80	43,40	+11,40
Umsatzrentabilität	-12,80	-9,50	-3,30

## Personalbestand

Die Radio Warendorf Betriebsgesellschaft mbH & Co. KG hat kein eigenes Personal. Unternehmensbezogene Tätigkeiten wie Verwaltung, Geschäftsführung, Verkauf und Disposition der Werbezeiten, technischer Service, Marketing et cetera werden im Rahmen eines Geschäftsbesorgungsvertrages von Fremddienstleistern, insbesondere von AMS (Bielefeld), erledigt.

Bei der mit der Betriebsgesellschaft vertraglich verbundenen Veranstaltergemeinschaft für Lokalfunk im Kreis Warendorf e. V. waren auf Basis eines jährlich zu verabschiedenden Stellen- und Wirtschaftsplans im Berichtsjahr 1 Chefredakteur, 5,5 Redakteure beziehungsweise Redakteurinnen, 1 Volontärin und 1 Sekretärin als Angestellte beschäftigt.

## Geschäftsentwicklung

Der Lagebericht enthält folgende Kernaussagen zum Geschäftsverlauf und zur Lage der Gesellschaft:

Der nationale Hörfunk-Werbemarkt hat sich im Berichtsjahr leicht negativ entwickelt. Die Bruttowerbebeeinnahmen der öffentlich-rechtlichen und privaten Hörfunkanbieter sanken im Vergleich zum Vorjahr um 0,60 Prozent. Die Brutto-Werbebeeinnahmen des für die Berichtsgesellschaft relevanten Anbieters, der radio NRW GmbH, sind im Vergleich zum Vorjahr von 129.100.000 Euro auf 130.600.000 Euro (+1,20 Prozent) gestiegen.

Im Geschäftsjahr 2022 sind die Umsatzerlöse der Gesellschaft um 16.000 Euro gestiegen (+1,10 Prozent). Die auf die Gesellschaft entfallende Vergütung von radio NRW GmbH nahm um insgesamt 158.000 Euro auf 368.000 Euro ab. Die Stundenreichweite ist von 9,29 Prozent auf 6,98 Prozent gesunken. Der Anteil der Gesellschaft an den Vertriebsprovisionen liegt in 2022 bei 1,60 Prozent (Vorjahr 2,06 Prozent).

Die sonstigen betrieblichen Erträge sind im Vergleich zum Vorjahr um 27.000 Euro auf 15.000 Euro gesunken. Besonderheit im Vorjahr war die Auflösung der Rückstellung für Gebührenforderungen der GVL.

Der Aufwand für bezogene Leistungen ist um 18.000 Euro auf 1.056.000 Euro (-1,60 Prozent) gesunken. Die Kostenübernahme der Veranstaltergemeinschaft nahm dabei um 18.000 Euro ab.

Die sonstigen betrieblichen Aufwendungen haben im Vergleich zum Vorjahr um 56.000 Euro auf 614.000 Euro zugenommen.

Die Erhöhung ist im Wesentlichen auf das Hörermarketing zurückzuführen, welches in den beiden Vorjahren coronabedingt erheblich eingeschränkt werden musste und in 2022 wieder aufgenommen wurde.

Der Jahresfehlbetrag erhöhte sich um 51.000 Euro auf 191.000 Euro. Die Geschäftsführung ist mit dem Ergebnis sehr unzufrieden.

Die Vermögenslage hat sich verschlechtert. Die Minderung der Eigenkapitalquote auf 45,20 Prozent (Vorjahr: 56,60 Prozent) resultiert aus dem von 475.000 Euro auf 284.000 Euro gesunkenen Eigenkapital bei gleichwohl geringerer Bilanzsumme.

Die Gesellschaft hat einen Cashflow aus laufender Geschäftstätigkeit von –140.000 Euro erwirtschaftet. Nach Finanzierung der im Geschäftsjahr getätigten Investitionen hat sich der Finanzmittelbestand von 302.000 Euro auf 160.000 Euro vermindert.

Die gesetzlichen Vertreter gehen für das Geschäftsjahr 2023 von einer Verschlechterung der wirtschaftlichen Gesamtsituation der NRW Lokalradios aus. Diese Einschätzung basiert auf der zunehmenden Verschärfung des Wettbewerbs unter den Radiosendern und der Änderung des Mediennutzungsverhaltens, insbesondere jüngerer Menschen, weg von den klassischen Massenmedien hin zu Online- und Mobile-Medien.

Aufgrund dieser Entwicklung geht die Gesellschaft von einem Rückgang der Gesamtvertriebsprovisionen der radio NRW GmbH und der lokalen Werbeerlöse aus. Aufgrund von steigenden Werbeerlösen wird per Saldo eine Reduzierung des Jahresfehlbetrages 2023 auf –115.000 Euro prognostiziert.

Chancen für die Entwicklung der Gesellschaft ergeben sich insbesondere aus einer Steigerung der Reichweiten, insbesondere im Internet sowie durch die Sammlung und Vermarktung von Höher- beziehungsweise Nutzerdaten. Durch einen Kooperationsvertrag mit Radio Gütersloh sollen zukünftig Synergieeffekte und Kostensenkungen entstehen.

Allgemeine Risiken sieht die Gesellschaft darin, dass die Umsatzerlöse des Unternehmens ausschließlich aus dem Verkauf von Funkwerbung und durch Vertriebsprovisionen von radio NRW GmbH erzielt werden. Somit hängt die Erreichung der Umsatz- und Ergebnisziele wesentlich von dem Erfolg und der Entwicklung der radio NRW GmbH ab.

Die Entwicklung im Geschäftsjahr 2023 sowohl auf dem nationalen Radiowerbemarkt als auch auf den regionalen und lokalen Radiowerbemarkten ist schwer vorauszusehen. Ob die wirtschaftlichen Ziele für die Gesellschaft erreicht werden können, hängt unter anderem auch davon ab, inwieweit sich der andauernde Krieg in der Ukraine negativ auf die Wirtschaftlichkeit auswirken wird.

## Organe und deren Zusammensetzung

### Vertreter und Vertreterinnen der Stadt Beckum in der Gesellschafterversammlung

Felix-Markmeier Agnesens
--------------------------

Persönliche Vertreterin: Theresia Gerwing
---

### Aufsichtsrat

Die Radio Warendorf Betriebsgesellschaft mbH & Co. KG verfügt über keinen Aufsichtsrat.

### Geschäftsführung

Die Geschäftsführung und Vertretung obliegt allein der persönlich haftenden Gesellschafterin, der Radio Warendorf Betriebs- und Verwaltungsgesellschaft mbH, vertreten durch den Geschäftsführer Herrn Uwe Wollgramm.

### Information der Öffentlichkeit über die Zusammensetzung von Aufsichts- und Verwaltungsräten nach Geschlecht

Die Radio Warendorf Betriebsgesellschaft mbH & Co. KG verfügt über keinen Aufsichtsrat.

### Vorliegen eines Gleichstellungsplanes nach § 2 Absatz 2 und § 5 Landesgleichstellungsgesetz

Das Unternehmen verfügt über kein eigenes Personal. Ein Gleichstellungsplan ist somit nicht erforderlich.

#### 4.1.7 Gesellschaft für Wirtschaftsförderung im Kreis Warendorf mbH

##### **Basisdaten**

Der Sitz des Unternehmens befindet sich in der Vorhelmer Straße 81 in 59269 Beckum. Die Gesellschaft wurde gegründet im Jahr 1970.

##### **Zweck der Beteiligung**

Gegenstand des Unternehmens ist die Wirtschaftsförderung im Kreis Warendorf und seiner Gemeinden. Vornehmlicher Zweck ist die Bestandsentwicklung ansässiger Unternehmen, die Ansiedlung und Errichtung neuer Unternehmen – insbesondere Existenzgründungen – unter Beachtung ökologischer Erfordernisse und der Chancengleichheit für Mann und Frau. Im Rahmen dieser Zielorientierung wird die Gesellschaft insbesondere

- die Profilierung der Wirtschaftsregion und die Verbesserung der Standortbedingungen für bestehende Unternehmen und potenzielle Investoren sichern und weiterentwickeln,
- die Entwicklung von Strategien zur Lösung aktueller Problem- und Bedarfslagen betreiben und diese umsetzen,
- die Koordination und Moderation von technologieorientierten Projekten übernehmen,
- die strukturpolitischen Ziele der EU umsetzen, insbesondere in den Aufgabenfeldern Arbeit, Beschäftigung, Qualifizierung,
- die Gesellschafter bei der örtlichen und überörtlichen Planung beraten und unterstützen sowie Aufgaben der örtlichen Wirtschaftsförderung auf Wunsch einzelner Gesellschafter übernehmen.

Die Gesellschaft kann sich zur Wahrnehmung von sonstigen Trägerfunktionen an anderen Gesellschaften und Institutionen unmittelbar oder mittelbar beteiligen oder deren Geschäftsführung übernehmen, sofern dies zur Erzielung des Gesellschaftszweckes notwendig erscheint.

##### **Ziel der Beteiligung und Erfüllung des öffentlichen Zwecks**

Für das Geschäftsjahr 2022 kann festgestellt werden, dass die öffentliche Zwecksetzung im Sinne des § 107 ff. GO NRW durch die Gesellschaft für Wirtschaftsförderung im Kreis Warendorf mbH erfüllt wurde.

## Darstellung der Beteiligungsverhältnisse

### Anteilseigner und Anteilseignerinnen

Gesellschafter und Gesellschafterinnen zum 31.12.2022	Anteile am Stammkapital	
	In Euro	In Prozent
Kreis Warendorf	515.382,21	72,00
Sparkasse Münsterland-Ost	118.057,30	16,49
Sparkasse Beckum-Wadersloh	32.262,52	4,51
Stadt Ahlen	11.095,03	1,55
Stadt Beckum	7.925,02	1,11
Stadt Warendorf	6.697,92	0,94
WBO Wirtschafts- und Bäderbetrieb Oelde GmbH	5.624,21	1,79
Stadt Ennigerloh	3.936,95	0,55
Stadt Telgte	3.170,01	0,44
Stadt Drensteinfurt	2.198,56	0,31
Gemeinde Wadersloh	2.198,56	0,31
Stadt Sendenhorst	1.942,91	0,27
Stadt Sassenberg	1.789,52	0,25
Gemeinde Ostbevern	1.380,49	0,19
Gemeinde Everswinkel	1.227,10	0,17
Gemeinde Beelen	920,32	0,13
<b>Stammkapital der Gesellschaft:</b>	<b>715.808,63</b>	<b>100,00</b>

### Gehaltene Beteiligungen

Die Gesellschaft für Wirtschaftsförderung im Kreis Warendorf mbH hält keine Beteiligungen an anderen Unternehmen.

### Darstellung der wesentlichen Finanz- und Leistungsbeziehungen

Laut Gesellschaftsvertrag vom 20.12.2006 tragen die Sparkasse Beckum-Wadersloh und die Sparkasse Münsterland-Ost zusammen 12,50 Prozent der Verlustabdeckung und der Kreis Warendorf den restlichen Betrag von 87,50 Prozent. Die Verlustabdeckung der Sparkassen ist auf insgesamt 50.000 Euro pro Jahr begrenzt.

Die Stadt Beckum ist über die Leistung der Kreisumlage beteiligt. Laufende direkte Verpflichtungen bestehen jedoch gegenüber der Gesellschaft nicht. Die Beteiligung ist insofern nicht direkt haushaltswirksam.

Die Finanz- und Leistungsbeziehungen zu den übrigen Beteiligungen sind nicht bekannt.

## Übersicht über den Stand der Verbindlichkeiten und die Entwicklung des Eigenkapitals

Vermögenslage				Kapitallage			
Aktiva				Passiva			
	2022	2021	Veränderung 2022 zu 2021		2022	2021	Veränderung 2021 zu 2020
	Tausend Euro	Tausend Euro	Tausend Euro		Tausend Euro	Tausend Euro	Tausend Euro
Anlage- Vermögen	121	85	+36	Eigenkapital	928	1.113	-185
Umlauf- Vermögen	1.249	1.256	-7	Sonderposten	0	0	0
				Rückstellun- gen	229	27	+202
				Verbindlich- keiten	222	213	+9
Aktive Rech- nungsabgren- zung	9	14	-5	Passive Rech- nungsabgren- zung	0	2	-2
Bilanzsumme	1.379	1.355	+24	Bilanzsumme	1.379	1.355	+24



## Entwicklung der Gewinn- und Verlustrechnung

	2022	2021	Veränderung 2022 zu 2021
	Tausend Euro	Tausend Euro	Tausend Euro
1. Umsatzerlöse	71	69	+2
2. Erhöhung (+) / Verminderung (-) aus unfertigen Leistungen	0	0	0
3. Andere aktivierte Eigenleistungen	0	0	0
4. sonstige betriebliche Erträge	875	792	+83
5. Materialaufwand	0	0	0
6. Personalaufwand	536	537	-1
7. Abschreibungen	24	17	+7
8. sonstige betriebliche Aufwendungen	360	282	+78
9. Sonstige Zinsen und ähnliche Erträge	0	0	0
10. Zinsen und ähnliche Aufwendungen	1	0	+1
11. Steuern vom Einkommen und vom Ertrag	0	0	0
12. Ergebnis nach Steuern	25	25	0
13. Sonstige Steuern	209	51	+158
14. Jahresüberschuss (+) / Jahresfehlbetrag (-)	-184	-26	-158

## Kennzahlen

	2022	2021	Veränderung 2022 zu 2021
	in Prozent	in Prozent	in Prozent
Eigenkapitalquote	67,30	82,10	-14,80
Eigenkapitalrentabilität	-19,86	-2,33	-17,53
Anlagendeckungsgrad 2	603,00	1.070,90	-467,90
Verschuldungsgrad	18,70	17,90	+0,80
Umsatzrentabilität	-260,15	-37,29	-222,86

## Personalbestand

Im Jahresdurchschnitt 2022 hatte die Gesellschaft 9 Mitarbeiter beziehungsweise Mitarbeiterinnen (ohne Geschäftsführerin und Auszubildende) als Angestellte beschäftigt.

## Geschäftsentwicklung

Der Lagebericht enthält folgende Kernaussagen zum Geschäftsverlauf und zur Lage der Gesellschaft:

Die Gesellschaft für Wirtschaftsförderung im Kreis Warendorf mbH hat im Rahmen ihrer Beauftragung durch den Kreis Warendorf auch im Jahr 2022 ausschließlich Tätigkeiten durchgeführt, die im allgemeinen wirtschaftlichen Interesse liegen.

Vor dem Hintergrund der gesamtwirtschaftlichen und lokalen Rahmenbedingungen hat sie sich den dringlichsten Themen wie Fachkräftemangel, Digitalisierung, Innovationsförderung, Nachhaltigkeit, lokales „branding“, Gründungsberatung, Fördermittelberatung et cetera durch vielfältige Projekte und Veranstaltungen gewidmet.

Die Finanzierungsstruktur der Gesellschaft ist ausgewogen. Die Kosten werden hauptsächlich durch Zuwendungen des im Wirtschaftsplan budgetierten Aufwands durch die Gesellschafter getragen. Das betriebswirtschaftliche Ergebnis bewegte sich mit kleineren Abweichungen im Rahmen des prognostizierten Budgets. Allein eine unerwartete Steuernachforderung führte zu einem Jahresfehlbetrag, der nicht durch die Zuschüsse, wohl aber durch bestehende Gewinnvorträge beziehungsweise Gewinnrücklagen gedeckt ist. Die Steuernachforderung ist strittig und muss vorerst nicht gezahlt werden. Die Liquiditätssituation der Gesellschaft wird mit sehr gut bezeichnet.

Die Dienstleistungen der Gesellschaft für Wirtschaftsförderung im Kreis Warendorf mbH werden auch in Zukunft im Einklang mit den Bedarfen der Wirtschaft und der wirtschaftlichen Lage stehen. Die Erfüllung ihrer gesellschaftsvertraglich bestimmten Aufgaben ist im Rahmen der Finanzierung durch die Gesellschafter gesichert.

## Organe und deren Zusammensetzung

### Vertreter der Stadt Beckum in der Gesellschafterversammlung

Bürgermeister Michael Gerdhenrich Persönlicher Vertreter: Uwe Denkert, Fachbereichsleitung Stadtentwicklung
Markus Höner (Stimmführer) Persönlicher Vertreter: Peter Tripmaker

## Aufsichtsrat

### Mitglieder im Berichtsjahr 2022

Landrat Dr. Olaf Gericke (Vorsitzender), Kreis Warendorf
Bürgermeister Dr. Alexander Berger, Stadt Ahlen
Franz-Josef Buschkamp, Ahlen, Mitglied des Kreistages
Markus Diekhoff, Drensteinfurt, Mitglied des Kreistages
Elisabeth Eickmeier, Beckum, Mitglied des Kreistages
Bürgermeister Michael Gerdhenrich, Stadt Beckum
Guido Gutsche, Ennigerloh, Mitglied des Kreistages
Dennis Kocker, Oelde, Mitglied des Kreistages
Ursula Mindermann, Telgte, Mitglied des Kreistages
Bürgermeisterin Katrin Reuscher, Stadt Sendenhorst
Bürgermeisterin Karin Rodeheger, Stadt Oelde
Peter Scholz, Vorstandsmitglied Sparkasse Münsterland-Ost
Bürgermeister Stefan Seidel, Gemeinde Everswinkel
Stephan Schulze Westhoff, Warendorf, Mitglied des Kreistages
Bürgermeister Josef Upphoff, Gemeinde Sassenberg
Jürgen Wenning, Vorstandsvorsitzender Sparkasse Beckum-Wadersloh

Für ihre Tätigkeiten erhielten die Mitglieder keine Vergütung.

### Geschäftsführung

Alleinige Geschäftsführerin der Gesellschaft war im Berichtsjahr Frau Petra Michalczak-Hülsmann, Münster. Die Angabe der Bezüge unterbleibt gemäß § 286 Absatz 4 Handelsgesetzbuch.

### Information der Öffentlichkeit über die Zusammensetzung von Aufsichts- und Verwaltungsräten nach Geschlecht

Dem Aufsichtsrat in diesem Unternehmen gehören von den insgesamt 16 Mitgliedern insgesamt 4 Frauen an (Frauenanteil 25,00 Prozent). Damit wird der im § 12 Absatz 1 LGG geforderte Mindestanteil von Frauen in Höhe von 40,00 Prozent nicht erreicht.

### Vorliegen eines Gleichstellungsplanes nach § 2 Absatz 2 und § 5 Landesgleichstellungsgesetz

Im Unternehmen liegt kein Gleichstellungsplan vor.

## 4.1.8 NRW.URBAN Kommunale Entwicklung GmbH

### Basisdaten

Der Sitz des Unternehmens befindet sich in Düsseldorf. Die Gesellschaft wurde gegründet im Jahr 2016.

### Zweck der Beteiligung

Gegenstand der Gesellschaft ist die Erbringung von Dienstleistungen in erster Linie gegenüber den nordrhein-westfälischen Kommunen und kommunal nahestehenden Dritten, wie beispielsweise kommunalen Wirtschaftsförderungsgesellschaften und Stadtentwicklungsgesellschaften, insbesondere in Zusammenhang mit der Baulandentwicklung sowie der Wahrnehmung von städtebaulichen Aufgaben, Maßnahmen der Stadtentwicklung und Strukturpolitik, Aufbereitung, Erschließung und Verwertung von Baulandflächen sowie verwandten Geschäften.

### Ziel der Beteiligung und Erfüllung des öffentlichen Zwecks

Für das Geschäftsjahr 2022 kann festgestellt werden, dass die öffentliche Zwecksetzung im Sinne des § 107 ff. GO NRW durch die NRW.URBAN Kommunale Entwicklung GmbH erfüllt wurde.

### Darstellung der Beteiligungsverhältnisse

#### Anteilseignerinnen

Gesellschafterinnen zum 31.12.2022	Anteile am Stammkapital	
	In Euro	In Prozent
NRW.URBAN Service GmbH, Dortmund	259.000,00	83,00
Gemeinde Nordwalde	1.000,00	0,30
Stadt Krefeld	1.000,00	0,30
Stadt Bochum	1.000,00	0,30
Stadt Herdecke	1.000,00	0,30
Stadt Telgte	1.000,00	0,30
Stadt Duisburg	1.000,00	0,30
Stadt Wuppertal	1.000,00	0,30
Stadt Mettmann	1.000,00	0,30
Gemeinde Rommerskirchen	1.000,00	0,30
Stadt Bornheim	1.000,00	0,30
Stadt Münster	1.000,00	0,30
KonVOY GmbH, Münster	1.000,00	0,30
Stadt Eschweiler	1.000,00	0,30
Stadt Gladbeck	1.000,00	0,30
Gemeinde Lotte	1.000,00	0,30
Gemeinde Everswinkel	1.000,00	0,30

Gesellschafterinnen zum 31.12.2022	Anteile am Stammkapital	
	In Euro	In Prozent
Stadt Stadtlohn	1.000,00	0,30
Stadt Gelsenkirchen	1.000,00	0,30
Stadt Rheinberg	1.000,00	0,30
Wirtschaftsförderungsgesellschaft Herne mbH, Herne	1.000,00	0,30
Stadt Hamm	1.000,00	0,30
Stadt Soest	1.000,00	0,30
Stadt Erftstadt	1.000,00	0,30
Stadt Beckum	1.000,00	0,30
Stadt Neukirchen-Vluyn	1.000,00	0,30
Stadt Meerbusch	1.000,00	0,30
Stadt Dortmund	1.000,00	0,30
Stadt Geldern	1.000,00	0,30
Gemeinde Nottuln	1.000,00	0,30
Gemeinde Westerkappeln	1.000,00	0,30
Stadt Waltrop	1.000,00	0,30
Stadt Siegen	1.000,00	0,30
Stadt Bedburg	1.000,00	0,30
Gemeinde Havixbeck	1.000,00	0,30
Stadt Overath	1.000,00	0,30
Stadt Essen	1.000,00	0,30
Stadt Schwelm	1.000,00	0,30
Stadt Jüchen	1.000,00	0,30
Gemeinde Wickede	1.000,00	0,30
Stadt Lünen	1.000,00	0,30
Stadt Emsdetten	1.000,00	0,30
Stadt Willich	1.000,00	0,30
Stadt Moers	1.000,00	0,30
Stadt Dormagen	1.000,00	0,30
Stadt Bergheim	1.000,00	0,30
Stadt Hattingen	1.000,00	0,30
Stadt Grevenbroich	1.000,00	0,30
Blütenstadt Leichlingen (Rheinland)	1.000,00	0,30
Stadt Haltern am See	1.000,00	0,30

Gesellschafterinnen zum 31.12.2022	Anteile am Stammkapital	
	In Euro	In Prozent
Stadt Bad Honnef	1.000,00	0,30
Stadt Aachen	1.000,00	0,30
<b>Stammkapital der Gesellschaft:</b>	<b>300.000,00</b>	<b>100,00</b>

### Gehaltene Beteiligungen

Die NRW.URBAN Kommunale Entwicklung GmbH hält keine Beteiligungen an anderen Unternehmen.

### Darstellung der wesentlichen Finanz- und Leistungsbeziehungen

Finanz- und Leistungsbeziehungen zu den übrigen Beteiligungen sind nicht bekannt.

### Übersicht über den Stand der Verbindlichkeiten und die Entwicklung des Eigenkapitals

Vermögenslage				Kapitallage			
Aktiva				Passiva			
	2022	2021	Veränderung 2022 zu 2021		2022	2021	Veränderung 2022 zu 2021
	Tausend Euro	Tausend Euro	Tausend Euro		Tausend Euro	Tausend Euro	Tausend Euro
Anlage- Vermögen	0	0	0	Eigenkapital	332	307	+25
Umlauf- Vermögen	31.630	12.218	+19.412	Sonderposten	0	0	0
				Rückstellungen	23	13	+10
				Verbindlichkeiten	31.275	11.898	+19.377
Aktive Rechnungsabgrenzung	0	0	0	Passive Rechnungsabgrenzung	0	0	0
Bilanzsumme	31.630	12.218	+19.412	Bilanzsumme	31.630	12.218	+19.412

## Entwicklung der Gewinn- und Verlustrechnung

	2022	2021	Veränderung 2022 zu 2021
	Tausend Euro	Tausend Euro	Tausend Euro
1. Umsatzerlöse	4.022	3.526	+496
2. Erhöhung (+) / Verminderung (-) aus unfertigen Leistungen	2	-24	+26
3. Andere aktivierte Eigenleistungen	0	0	0
4. sonstige betriebliche Erträge	5	0	+5
5. Materialaufwand	3.926	3.429	+497
6. Personalaufwand	0	0	0
7. Abschreibungen	0	1	-1
8. sonstige betriebliche Aufwendungen	68	62	+6
9. Sonstige Zinsen und ähnliche Erträge	60	20	+40
10. Zinsen und ähnliche Aufwendungen	60	20	+40
11. Steuern vom Einkommen und vom Ertrag	11	3	+8
12. Ergebnis nach Steuern	24	7	+17
13. Sonstige Steuern	0	0	0
14. Jahresüberschuss (+) / Jahresfehlbetrag (-)	+24	+7	+17

## Kennzahlen

	2022	2021	Veränderung 2022 zu 2021
	in Prozent	in Prozent	in Prozent
Eigenkapitalquote	1,00	2,50	-1,50
Eigenkapitalrentabilität	8,60	2,17	+6,43
Anlagendeckungsgrad 2	-	-	-
Verschuldungsgrad	99,00	97,50	+1,50
Umsatzrentabilität	0,70	0,20	+0,50

## Personalbestand

Im Geschäftsjahr wurden keine Mitarbeitenden beschäftigt.

## Geschäftsentwicklung

Der Lagebericht enthält folgende Kernaussagen zum Geschäftsverlauf und zur Lage der Gesellschaft:

Die Unternehmen der NRW.URBAN Gruppe, bestehend aus NRW.URBAN Service GmbH (NU.Service), NRW.URBAN GmbH (NU.GmbH), NRW.URBAN GmbH & Co KG (NU.KG), NRW.URBAN Kommunale Entwicklung GmbH (NU.KE) und Starke Projekte GmbH (SP), befassen sich als Beteiligungsunternehmen des Landes Nordrhein-Westfalen mit Flächenentwicklung für Wohnen, Industrie und Gewerbe sowie für komplexe städtebauliche Vorhaben in Nordrhein-Westfalen. Die NU.KE bietet hierbei nordrhein-westfälischen Kommunen die Möglichkeit, über eine gesellschaftsrechtliche Beteiligung städtebauliche Projekte mit der NU.KE zu verwirklichen. Zum 31.12.2022 waren 50 (Vorjahr: 40) Kommunen an der Gesellschaft beteiligt.

Die NU.Service ist als Dienstleistungsunternehmen in der NRW.URBAN Gruppe durch Geschäftsbesorgungsvertrag vom 13.12.2017 mit der Geschäftsbesorgung für die Gesellschaft beauftragt. Im Berichtsjahr wurden für die Geschäftsbesorgung 3.935.000 Euro (Vorjahr: 3.463.000 Euro) von der NU.Service berechnet, welche im Wesentlichen unter den Aufwendungen für bezogene Leistungen von 3.902.000 Euro (Vorjahr: 3.421.000 Euro) ausgewiesen sind.

Die NU.KE wird als Treuhänder zur Baulandentwicklung im Rahmen der kooperativen Baulandentwicklung von ihren Gesellschaftern beauftragt. Im Rahmen des Treuhandverhältnisses realisiert sie für die Kommunen den Grunderwerb und die Erschließung. Zur Finanzierung hat die Gesellschaft am 09./30.04.2020 einen Kreditrahmenvertrag mit der NRW.BANK, Anstalt des öffentlichen Rechts, Düsseldorf/Münster, über einen Kreditrahmen in Höhe von maximal 200.000.000,00 Euro abgeschlossen. Aus diesem Kreditrahmen kann die NU.KE entsprechend den jeweiligen Projektfortschritten Mittel abrufen. Die sukzessive Rückführung der Darlehen erfolgt aus den Erlösen aus der Vermarktung der Baugrundstücke. Entstehende Projektüberschüsse oder Unterdeckungen werden mit der Kommune abgerechnet. Zum Bilanzstichtag bestehen Treuhandverbindlichkeiten aus dem Kreditrahmenvertrag mit der NRW.BANK in Höhe von 11.253.000 Euro (Vorjahr: 8.023.000 Euro), welche unter den sonstigen Verbindlichkeiten ausgewiesen werden. Der korrespondierende Erstattungsanspruch gegenüber den Kommunen wird unter den Forderungen gegen Gesellschafter ausgewiesen.



Im Rahmen der Treuhandverhältnisse hat die NU.KE Umsatzerlöse aus der Projektentwicklung in Höhe von 4.003.000 Euro (Vorjahr: 3.526.000 Euro) erzielt. Gemäß den abgeschlossenen Treuhandverträgen erhält die NU.KE die ihr entstehenden Aufwendungen von den jeweiligen Projektpartnern ersetzt. Die Aufwendungen der NU.KE betreffen insbesondere die Aufwendungen für die Geschäftsbesorgung durch die NU.Service.

Die gesetzlichen Vertreter der NU.KE erwarten für das Geschäftsjahr 2023 ein positives Jahresergebnis auf dem Niveau des Jahres 2022. Die Umsatzerlöse werden auf Grund des Anlaufs der kooperativen Baulandentwicklung moderat steigen. Die gesetzlichen Vertreter sehen für die künftige Entwicklung der Gesellschaft keine wesentlichen Risiken, insbesondere werden auf Grund des Geschäftsbesorgungsvertrags sämtliche eventuellen Schadenersatz- und Haftungsansprüche der Kommunen gegen die NU.KE von der NU.Service übernommen.

## **Organe und deren Zusammensetzung**

### **Vertreter der Stadt Beckum in der Gesellschafterversammlung**

Uwe Denkert, Fachbereichsleitung Stadtentwicklung  
Persönlicher Vertreter: Johannes Waldmüller, Fachdienst Stadtplanung und Wirtschaftsförderung

### **Aufsichtsrat**

Die NRW.URBAN Kommunale Entwicklung GmbH verfügt über keinen Aufsichtsrat.

### **Geschäftsführung**

Die Geschäftsführung besteht aus Herrn Ludger Kloidt, Krefeld, Projektmanagement und Planung, Steuerung, Bau sowie Herrn Henk Brockmeyer, Bochum, kaufmännische Bereiche Konzepte und Entwicklung. Die Geschäftsführer haben für ihre Tätigkeit im Geschäftsjahr keine Vergütung von der Gesellschaft erhalten.

### **Information der Öffentlichkeit über die Zusammensetzung von Aufsichts- und Verwaltungsräten nach Geschlecht**

Die NRW.URBAN Kommunale Entwicklung GmbH verfügt über keinen Aufsichtsrat.

### **Vorliegen eines Gleichstellungsplanes nach § 2 Absatz 2 und § 5 Landesgleichstellungsgesetz**

Das Unternehmen hat sich in seiner Satzung verpflichtet, die Vorschriften des Landesgleichstellungsgesetzes anzuwenden. Ein Gleichstellungsplan liegt im Unternehmen nicht vor, da die Gesellschaft kein eigenes Personal beschäftigt.

## 4.1.9 Regionalverkehr Münsterland GmbH

### Basisdaten

Der Sitz des Unternehmens befindet sich im Krögerweg 11 in 48155 Münster. Die Gesellschaft wurde im Jahr 1980 gegründet.

### Zweck der Beteiligung

Gegenstand des Unternehmens ist die Förderung und Verbesserung der Verkehrsverhältnisse in den Kreisen Borken, Coesfeld, Steinfurt und Warendorf, in der Stadt Münster sowie in angrenzenden Verkehrsgebieten. Die Regionalverkehr Münsterland GmbH (RVM) erfüllt diesen Zweck durch die Einrichtung und den Betrieb von Linien- und Freistellungsverkehren im öffentlichen Personennahverkehr sowie die Durchführung von Gelegenheitsverkehren mit Omnibussen. Darüber hinaus verfolgt die Gesellschaft dieses Ziel durch den Betrieb von Güterverkehr auf Schiene und Straße sowie als Eisenbahninfrastrukturunternehmen. Ferner kann sich die Gesellschaft an Unternehmen beteiligen, die diese Zwecke ebenfalls fördern.

### Ziel der Beteiligung und Erfüllung des öffentlichen Zwecks

Für das Geschäftsjahr 2022 kann festgestellt werden, dass die öffentliche Zwecksetzung im Sinne des § 107 ff. GO NRW durch die Regionalverkehr Münsterland GmbH erfüllt wurde.

### Darstellung der Beteiligungsverhältnisse

#### Anteilseigner und Anteilseignerinnen

Gesellschafter und Gesellschafterinnen zum 31.12.2022	Anteile am Stammkapital	
	In Euro	In Prozent
Kreis Steinfurt	2.146.440,00	27,98
Kreis Coesfeld	2.078.010,00	27,09
Kreis Warendorf	1.441.570,00	18,80
Kreis Borken	1.351.220,00	17,62
Stadt Münster	308.300,00	4,02
Stadt Lüdinghausen	127.820,00	1,67
Stadt Ahlen	99.390,00	1,29
Stadt Beckum	69.630,00	0,91
Stadt Sendenhorst	18.910,00	0,25
Stadt Selm	15.330,00	0,20
Gemeinde Everswinkel	12.780,00	0,17
<b>Stammkapital der Gesellschaft:</b>	<b>7.669.400,00</b>	<b>100,00</b>

## Gehaltene Beteiligungen

Die Regionalverkehr Münsterland GmbH ist an der Westfälische Verkehrsgesellschaft mbH, Münster, mit 47,14 Prozent, an der BEKA GmbH, Köln, mit 0,78 Prozent, an der Tarifgemeinschaft Münsterland-Ruhr-Lippe GmbH, Münster, mit 3,57 Prozent und an der Verkehrsbetrieb Kipp GmbH, Lengerich, mit 100,00 Prozent beteiligt.

## Darstellung der wesentlichen Finanz- und Leistungsbeziehungen

Die Kreise Warendorf, Borken, Coesfeld und Steinfurt gleichen aufgrund des mit der Regionalverkehr Münsterland GmbH als Behördengruppe geschlossenen öffentlichen Dienstleistungsauftrags verbleibende Verluste im Personenverkehr aus.

Eine direkte Beteiligung an einer eventuellen Verlustabdeckung durch die Stadt Beckum besteht nicht. Die dem Kreis Warendorf angehörenden Städte und Gemeinden werden jedoch über die Kreisumlage indirekt zu einer möglichen Verlustabdeckung herangezogen.

Die Finanz- und Leistungsbeziehungen zu den übrigen Beteiligungen sind nicht bekannt.

## Übersicht über den Stand der Verbindlichkeiten und die Entwicklung des Eigenkapitals

Vermögenslage				Kapitallage			
Aktiva				Passiva			
	2022	2021	Veränderung 2022 zu 2021		2022	2021	Veränderung 2022 zu 2021
	Tausend Euro	Tausend Euro	Tausend Euro		Tausend Euro	Tausend Euro	Tausend Euro
Anlage-Vermögen	24.231	23.647	+584	Eigenkapital	8.822	8.944	-122
Umlauf-Vermögen	24.118	23.924	+194	Sonderposten	0	0	0
				Rückstellungen	11.084	7.027	+4.057
				Verbindlichkeiten	28.462	31.608	-3.146
Aktive Rechnungsabgrenzung	22	11	+11	Passive Rechnungsabgrenzung	3	3	0
Bilanzsumme	48.371	47.582	+789	Bilanzsumme	48.371	47.582	+789

## Entwicklung der Gewinn- und Verlustrechnung

	2022	2021	Veränderung 2022 zu 2021
	Tausend Euro	Tausend Euro	Tausend Euro
1. Umsatzerlöse	63.695	60.053	+3.642
2. Erhöhung (+) / Verminderung (-) aus unfertigen Leistungen	0	0	0
3. Andere aktivierte Eigenleistungen	0	0	0
4. sonstige betriebliche Erträge	8.688	4.192	+4.496
5. Materialaufwand	49.557	43.313	+6.244
6. Personalaufwand	16.518	15.566	+952
7. Abschreibungen	3.473	3.050	+423
8. sonstige betriebliche Aufwendungen	2.790	2.458	+332
9. Erträge aus Beteiligungen	0	0	0
10. Erträge aus Gewinnabführungsverträgen	14	372	-358
11. Erträge aus anderen Wertpapieren und Ausleihungen des Finanzanlagevermögens	8	10	-2
12. Sonstige Zinsen und ähnliche Erträge	19	10	+9
10. Zinsen und ähnliche Aufwendungen	188	207	-19
11. Steuern vom Einkommen und vom Ertrag	0	0	0
12. Ergebnis nach Steuern	-102	43	-145
13. Sonstige Steuern	20	25	-5
14. Jahresüberschuss (+) / Jahresfehlbetrag (-)	-122	+18	-140

## Kennzahlen

	2022	2021	Veränderung 2022 zu 2021
	in Prozent	in Prozent	in Prozent
Eigenkapitalquote	18,20	18,80	-0,60
Eigenkapitalrentabilität	-1,39	0,21	-1,60
Anlagendeckungsgrad 2	36,40	66,75	-30,35
Verschuldungsgrad	81,80	81,20	+0,60
Umsatzrentabilität	-0,20	0,00	-0,20

## Personalbestand

Die Gesellschaft beschäftigte im Jahresdurchschnitt 280 Arbeitnehmer und Arbeitnehmerinnen sowie 14 Auszubildende. Davon waren 29 Teilzeitkräfte.

## Geschäftsentwicklung

Der Lagebericht enthält folgende Kernaussagen zum Geschäftsverlauf und zur Lage der Gesellschaft:

Durch die Mittelbeschaffung im Rahmen des zentralen Liquiditätsmanagements ist die Zahlungsfähigkeit der Gesellschaft mit ausreichender Liquiditätsversorgung aufgrund der Rahmenvereinbarung mit der Westfälische Verkehrsgesellschaft mbH gesichert.

Die Bilanzsumme der Regionalverkehr Münsterland mbH erhöhte sich im Geschäftsjahr im Vergleich zum Vorjahr um rund 789.000 Euro auf 48.371.000 Euro.

Das gezeichnete Kapital der Gesellschaft beträgt unverändert 7.669.400 Euro. Die Eigenkapitalquote beträgt 18,20 Prozent.

Das Anlagevermögen ist nicht vollständig durch langfristiges Kapital finanziert.

Durch die abgeschlossene Umsetzung der 2020 beschlossenen Direktvergabe ist die Grundlage für den Hauptzweck der Regionalverkehr Münsterland GmbH bis 2030 gesichert.

Die Direktvergabe an die Regionalverkehr Münsterland GmbH ab 2021 wurde für die Kreise Borken, Coesfeld, Steinfurt und Warendorf erfolgreich abgeschlossen. Für die Verkehre im Kreis Steinfurt wurde jedoch ein eigenwirtschaftlicher Antrag von einem privaten Verkehrsunternehmen gestellt. Dieser wurde von der Bezirksregierung abgelehnt, woraufhin das private Unternehmen zunächst Widerspruch und nunmehr Klage eingelegt hat. Daher wurden der Regionalverkehr Münsterland GmbH im Kreis Steinfurt die Liniengenehmigungen vorerst im Rahmen einer einstweiligen Erlaubnis erteilt. An dem Klageverfahren ist die Regionalverkehr Münsterland GmbH bislang nicht beteiligt. Das private Verkehrsunternehmen hat die Klage Anfang Mai 2023 zurückgenommen.

Die Geschäftsführung sieht sowohl in Summe als auch im Einzelnen keine bestandsgefährdenden Risiken. Die Liquidität der Gesellschaft ist im Rahmen des zentralen Finanzmanagements aufgrund der Rahmenvereinbarungen mit den angeschlossenen Verkehrsunternehmen gesichert. Diese wird durch eine rollierende kurzfristige monatliche Liquiditätsplanung stetig überwacht.

## Organe und deren Zusammensetzung

### Vertreter der Stadt Beckum in der Gesellschafterversammlung

Bürgermeister Michael Gerdhenrich Persönlicher Vertreter: Elmar Liekenbröcker, Fachbereichsleitung Recht, Sicherheit und Ordnung
Dieter Beelmann (Stimmführer) Persönlicher Vertreter: Dr. Rudolf Grothues

### Aufsichtsrat

#### Mitglieder im Berichtsjahr 2022 unter Angabe der gezahlten Entschädigung

Dr. Herbert Bleicher, Drensteinfurt, Umweltdezernent (Vorsitzender)	283,80 Euro
Dr. Elisabeth Schwenzow, Ahaus, Diplom-Gartenbauingenieurin (1. Stellvertretende Vorsitzende)	144,55 Euro
Jürgen Barlach, Selm, Kraftfahrzeugelektriker (2. Stellvertretender Vorsitzender)	60,00 Euro
Dr. Julian Allendorf, Nottuln, Betriebswirt	155,10 Euro
Dr. Alexander Berger, Ahlen, Bürgermeister	60,00 Euro
Tatjana Böckenholt, Telgte-Westbevern, Verwaltungsangestellte	120,00 Euro
Franz-Josef Buschkamp, Ahlen, Speditionskaufmann (bis 09.12.2022)	60,00 Euro
Robin Denstorff, Münster, Stadtbaurat	0,00 Euro
Carl-Heinz Frerichs, Beckum, Busfahrer	120,00 Euro
Frank Gäfgen, Münster, Geschäftsführer	0,00 Euro
Wilfried Grunendahl, Tecklenburg, Kaufmann	112,20 Euro
Anneli Hegerfeld-Reckert, Nordwalde, Geschäftsführerin	0,00 Euro
Volker Jürgen Himmel, Gronau, Diplom-Bauingenieur	84,20 Euro
Daniel Höschler, Bocholt, Technischer Produktdesigner	0,00 Euro
Josef Kölker, Recke, Busfahrer	120,00 Euro
Carmen Lattek, Ahlen, Disponentin	0,00 Euro
Rolf Möllmann, Warendorf, Versicherungskaufmann (ab 09.12.2022)	0,00 Euro
Carsten Rehers, Ibbenbüren, Leitender Kreisbaudirektor	179,60 Euro
Sebastian Schulze, Bielefeld, Gewerkschaftssekretär	328,00 Euro
Sebastian Träger, Senden, Bürgermeister	120,00 Euro
Dr. Linus Tepe, Nottuln, Kreisdirektor	120,00 Euro
Ralf Wiesmann, Lüdinghausen, Busfahrer	120,00 Euro
	2.187,45 Euro

## **Geschäftsführung**

Der Geschäftsführer André Pieperjohanns erhält von der Gesellschaft keine Bezüge, da diese von der Westfälische Verkehrsgesellschaft mbH geleistet werden, welche die Geschäfte der Gesellschaft im Rahmen eines Geschäftsführungsvertrages führt.

## **Information der Öffentlichkeit über die Zusammensetzung von Aufsichts- und Verwaltungsräten nach Geschlecht**

Dem Aufsichtsrat in diesem Unternehmen gehören von den insgesamt 21 Mitgliedern insgesamt 4 Frauen an (Frauenanteil 19,05 Prozent). Damit wird der im § 12 Absatz 1 LGG geforderte Mindestanteil von Frauen in Höhe von 40,00 Prozent nicht erreicht.

## **Vorliegen eines Gleichstellungsplanes nach § 2 Absatz 2 und § 5 Landesgleichstellungsgesetz**

Im Unternehmen liegt kein Gleichstellungsplan vor.

## 4.2 Mittelbare Beteiligungen der Stadt Beckum zum 31.12.2022

### 4.2.1 Wasserversorgung Beckum GmbH

#### Basisdaten

Der Sitz des Unternehmens befindet sich in der Hammer Straße 42 in 59269 Beckum. Im Jahr 1972 haben sich die Kreiswasserwerk Beckum GmbH und die Wasserwerk Lippe-Glenne GmbH zur Wasserversorgung Beckum GmbH zusammengeschlossen.

#### Zweck der Beteiligung

Gegenstand des Unternehmens ist die Gewinnung, der Bezug, die Verteilung und der Verkauf von Trinkwasser sowie die Erbringung von Dienstleistungen im Bereich der Wasserversorgung und Wasserentsorgung mit dem Ziel, die örtliche Wasserwirtschaft zu stärken. Tätigkeiten im Rahmen des Unternehmensgegenstandes, außerhalb des Gebietes der Mitglieder der Gesellschafter, erfolgen nur mit Zustimmung der betroffenen Gemeinden oder ihrer Unternehmen.

#### Ziel der Beteiligung und Erfüllung des öffentlichen Zwecks

Für das Geschäftsjahr 2022 kann festgestellt werden, dass die öffentliche Zwecksetzung im Sinne des § 107 ff. GO NRW durch die Wasserversorgung Beckum GmbH erfüllt wurde.

#### Darstellung der Beteiligungsverhältnisse

##### Anteilseigner und Anteilseignerinnen

Gesellschafter und Gesellschafterinnen zum 31.12.2022	Anteile am Stammkapital	
	In Euro	In Prozent
Eigenbetrieb Energieversorgung und Bäder der Stadt Beckum	4.223.000,00	34,33
WBO Wirtschafts- und Bäderbetrieb Oelde GmbH	2.234.500,00	18,17
Stadt Ennigerloh	1.435.000,00	11,67
Kreis Warendorf	984.000,00	8,00
Gemeinde Wadersloh	943.000,00	7,67
Gemeinde Lippetal	943.000,00	7,67
Gemeinde Langenberg	574.000,00	4,66
Stadtwerke Ahlen GmbH	328.000,00	2,67
Gemeinde Beelen	307.500,00	2,50
Gemeinde Bad Sassendorf	246.000,00	2,00
Flora Westfalica GmbH, Rheda-Wiedenbrück	82.000,00	0,66
<b>Stammkapital der Gesellschaft:</b>	<b>12.300.000,00</b>	<b>100,00</b>

#### Gehaltene Beteiligungen

Die Wasserversorgung Beckum GmbH ist seit 2022 an der Arbeitsgemeinschaft ostwestfälischer Versorgungsunternehmen GbR und damit mittelbar an der aov IT.Services GmbH beteiligt.



## Darstellung der wesentlichen Finanz- und Leistungsbeziehungen

Die Gewinnausschüttungen an den Eigenbetrieb Energieversorgung und Bäder beliefen sich auf:

Gewinnausschüttung 2020 (gezahlt in 2021)	329.376,85 Euro
Gewinnausschüttung 2021 (gezahlt in 2022)	326.170,01 Euro
Gewinnausschüttung 2022 (gezahlt in 2023)	329.440,45 Euro

Die an den städtischen Haushalt gezahlten Konzessionsabgaben beliefen sich auf:

Konzessionsabgabe 2020 (gezahlt in 2021)	376.528,08 Euro
Konzessionsabgabe 2021 (gezahlt in 2022)	369.885,59 Euro
Konzessionsabgabe 2022 (gezahlt in 2023)	392.423,29 Euro

Die Finanz- und Leistungsbeziehungen zu den übrigen Beteiligungen sind bekannt, soweit sie aus der Tabelle unter Punkt 3.3 ersichtlich sind.

## Übersicht über den Stand der Verbindlichkeiten und die Entwicklung des Eigenkapitals

Vermögenslage				Kapitallage			
Aktiva				Passiva			
	2022	2021	Veränderung 2022 zu 2021		2022	2021	Veränderung 2022 zu 2021
	Tausend Euro	Tausend Euro	Tausend Euro		Tausend Euro	Tausend Euro	Tausend Euro
Anlagevermögen	24.421	22.445	+1.976	Eigenkapital	15.506	14.873	+633
Umlaufvermögen	6.082	5.366	+716	Sonderposten	8.684	8.049	+635
				Rückstellungen	1.457	762	+695
				Verbindlichkeiten	4.879	4.116	+763
Aktive Rechnungsabgrenzung	26	8	+18	Passive Rechnungsabgrenzung	3	19	-16
Bilanzsumme	30.529	27.819	+2.710	Bilanzsumme	30.529	27.819	+2.710

## Entwicklung der Gewinn- und Verlustrechnung

	2022	2021	Veränderung 2022 zu 2021
	Tausend Euro	Tausend Euro	Tausend Euro
1. Umsatzerlöse	17.408	16.524	+884
2. Erhöhung oder Verminderung des Bestands an unfertigen Erzeugnissen	3	0	+3
3. Andere aktivierte Eigenleistungen	133	225	-92
4. sonstige betriebliche Erträge	286	60	+226
5. Materialaufwand	8.986	8.894	+92
6. Personalaufwand	2.985	2.954	+31
7. Abschreibungen	1.311	1.225	+86
8. sonstige betriebliche Aufwendungen	2.253	2.205	+48
9. Sonstige Zinsen und ähnliche Erträge	0	0	0
10. Zinsen und ähnliche Aufwendungen	20	2	+18
11. Steuern vom Einkommen und vom Ertrag	627	468	+159
12. Ergebnis nach Steuern	1.648	1.061	+587
13. Sonstige Steuern	15	15	0
14. Jahresüberschuss (+) / Jahresfehlbetrag (-)	1.633	1.046	+587

## Kennzahlen

	2022	2021	Veränderung 2022 zu 2021
	in Prozent	in Prozent	in Prozent
Eigenkapitalquote	50,80	53,50	-2,70
Eigenkapitalrentabilität	10,53	7,04	+3,49
Anlagendeckungsgrad 2	105,00	105,50	-0,50
Verschuldungsgrad	49,20	46,50	+2,70
Umsatzrentabilität	9,38	6,33	+3,05

## Personalbestand

Im Jahr 2022 wurden mit der Geschäftsführung durchschnittlich 43 Personen als Stammpersonal beschäftigt, davon 4 geringfügig Beschäftigte und 4 Teilzeitkräfte.

## Geschäftsentwicklung

Der Lagebericht enthält folgende Kernaussagen zum Geschäftsverlauf und zur Lage der Gesellschaft:

Die Wasserversorgung Beckum GmbH konnte im Geschäftsjahr 2022 einen Jahresüberschuss von 1.633.000 Euro (im Vorjahr 1.046.000 Euro) erwirtschaften. Zu dem besseren Jahresergebnis haben vornehmlich um 884.000 Euro auf 17.400.000 Euro gestiegene Umsatzerlöse beigetragen. Den erhöhten Erlösen stand eine Zunahme der Gesamtaufwendungen vor Konzessionsabgaben und Steuern auf 14.290.000 Euro (im Vorjahr 14.080.000 Euro) gegenüber, die im Wesentlichen aus höheren Aufwendungen für den Fremdwasserbezug resultierte.

Insgesamt wurde Trinkwasser in Höhe von 11.970.000 Kubikmeter (im Vorjahr 12.060.000 Kubikmeter) an die Kunden abgegeben. Während die Absatzmenge im Tarifkundenbereich um 107.000 Kubikmeter (1,60 Prozent) auf 6.860.000 Kubikmeter anstieg, reduzierte sich der Wasserabsatz im Weiterverteilergeschäft um 192.000 Kubikmeter (3,60 Prozent) auf 5.110.000 Kubikmeter. Für Tarifkunden wurde der Wasserpreis zum 01.01.2022 angehoben.

Die Konzessionsabgabe für 2022 konnte in Höhe von 1.260.000 Euro voll erwirtschaftet werden.

Die Investitionen von 3.200.000 Euro wurden aus eigenen Mitteln und durch eine Darlehensaufnahme in Höhe von 870.000 Euro finanziert. Die Eigenkapitalquote nahm bei deutlich gesteigener Bilanzsumme gegenüber dem Vorjahr nur leicht auf 51,00 Prozent ab.

Auch in 2022 fiel, wie in den Jahren zuvor, zu wenig Niederschlag. Die andauernden Niederschlagsdefizite beeinträchtigten erneut das Erreichen des regulären Speicherfüllstandes der Aabach-Talsperre. Der Wasserverband musste erneut eine Trinkwasserabgabenreduzierung aussprechen. Die Fehlmenge konnte jedoch über den Fremdbezug von der Gelsenwasser AG ausgeglichen werden. Die Umsetzung der identifizierten Systemmaßnahmen zur Steigerung der Transportkapazität hat dazu beigetragen, die Versorgungssicherheit zu gewährleisten.

Zusammenfassend stellt die Geschäftsführung fest, dass die Wasserversorgung Beckum GmbH das Geschäftsjahr 2022 mit seinen vielen Krisen insgesamt gut gemeistert hat.

Zur Absicherung des stetig wachsenden Trinkwasserbedarfs soll das Wasserwerk Vohren weiterentwickelt werden. Eine Konzeptplanung zur Erweiterung des Wasserwerks wurde in Auftrag gegeben. Zur Wassergewinnung wurden zwei Brunnen im Wassergewinnungsgebiet Dackmar erstellt und unter Auflagen hinsichtlich des Naturschutzes in Betrieb genommen. Der Anschluss von weiteren zwei Vertikalfilterbrunnen ist so gut wie abgeschlossen.

Für die regionale Absicherung der Trinkwasserverfügbarkeit der „Nordlieferung“ haben die Stadtwerke Warendorf, die Stadtwerke Ostmünsterland, die Gemeindewerke Everswinkel und die Wasserversorgung Beckum ein überregionales Wasserversorgungskonzept entwickelt. Zur Stärkung der Trinkwasserversorgungssicherheit wurde ebenfalls unter Beteiligung der Gelsenwasser AG zwischen der Vereinigte Gas- und Wasserversorgung GmbH und der Wasserversorgung Beckum GmbH ein Arbeitskreis gegründet.

Die Wasserversorgung Beckum GmbH begegnet operativen Risiken sowohl mit dem Qualitätsmanagement nach DIN EN 9001 und dem Technischen Sicherheitsmanagement (TSM) als auch dem Wasserversorgungskonzept. Zunehmende IT-Risiken werden durch die eingesetzten Verfahren und mit Hilfe des Dienstleisters Gelsenwasser AG beherrscht. Nennenswerte Störungen waren im Geschäftsjahr 2022 nicht zu verzeichnen.

Heiße Sommer mit langen Trockenperioden sowie die Novellierung der Trinkwasserverordnung ließen in den letzten Jahren die Nachfrage nach öffentlich zugänglichem Trinkwasser in ländlichem Raum sprunghaft ansteigen. Die mit den Kommunen gemeinsam abgestimmte Vorgehensweise bringt die Erschließung nachhaltig voran.

Eine weitere Herausforderung stellt die Digitalisierung und IT-Sicherheit für die Wasserversorgung Beckum GmbH dar. Die Verbesserung von digitalen Workflows wird stetig ausgebaut. Gemäß Maßnahmenkatalog wurde die Umsetzung von priorisierten Maßnahmen fortgeführt, die zur Verbesserung der Resilienz gegen mögliche Cyberattacken führen.

Für das Jahr 2023 wird mit einem Jahresüberschuss von 1.000.000 Euro gerechnet. Es sind Investitionen in Höhe von 3.160.000 Euro vorgesehen.

## Organe und deren Zusammensetzung

### Vertreter der Stadt Beckum in der Gesellschafterversammlung

Bürgermeister Michael Gerdhenrich Persönlicher Vertreter: Thomas Wulf, Fachbereichsleitung Finanzen und Beteiligungen
Christoph Tentrup-Beckstedde (Stimmführer) Persönlicher Vertreter: Hubert Kottmann

### Aufsichtsrat

#### Mitglieder im Berichtsjahr 2022 unter Angabe der gezahlten Entschädigung

Kreisdirektor Dr. Stefan Funke, Warendorf (Vorsitzender)	300,00 Euro
Bürgermeister Michael Gerdhenrich, Beckum (Stellvertretender Vorsitzender)	200,00 Euro
Bürgermeisterin Karin Rodeheger, Oelde	300,00 Euro
Bürgermeister Berthold Lülff, Ennigerloh	150,00 Euro
Bürgermeister Rolf Mestekemper, Beelen	300,00 Euro
Bürgermeister Christian Thegelkamp, Wadersloh	350,00 Euro
Bürgermeisterin Susanne Mittag, Langenberg	250,00 Euro
Bürgermeister Matthias Lürbke, Lippetal	300,00 Euro

### Geschäftsführung

Im Berichtsjahr 2022 oblag die Geschäftsführung Herrn Diplom-Ingenieur Andreas Becker (Festvergütung 135.000 Euro, variabel 8.500 Euro und Sach- und sonstige Bezüge 3.000 Euro). Vorschüsse und Kredite wurden der Geschäftsführung nicht gewährt.

### Information der Öffentlichkeit über die Zusammensetzung von Aufsichts- und Verwaltungsräten nach Geschlecht

Dem Aufsichtsrat in diesem Unternehmen gehören von den insgesamt 8 Mitgliedern insgesamt 2 Frauen an (Frauenanteil 25 Prozent). Damit wird der im § 12 Absatz 1 LGG geforderte Mindestanteil von Frauen in Höhe von 40,00 Prozent nicht erreicht.

### Vorliegen eines Gleichstellungsplanes nach § 2 Absatz 2 und § 5 Landesgleichstellungsgesetz

Ein Gleichstellungsplan wurde für die Jahre 2023 bis 2027 aufgestellt.

## 4.2.2 Energieversorgung Beckum GmbH & Co. KG

### Basisdaten

Der Sitz des Unternehmens befindet sich in der Sternstraße 22 in 59269 Beckum. Die Gesellschaft wurde im Jahr 1996 gegründet.

### Zweck der Beteiligung

Gegenstand des Unternehmens ist die energiewirtschaftliche Betätigung und die Erbringung unmittelbar mit der Energieversorgung verbundener Dienstleistungen, die Erbringung von energienahen Dienstleistungen im Zuge der Steuerung und des Managements ganzheitlicher Haus- und Gebäudeautomatisierungssysteme, das Gebäudemanagement für kommunale Gebäude und Gebäude von Gesellschaften, an denen die Stadt Beckum mehrheitlich beteiligt ist und die Durchführung der mit diesen Aufgaben verbundenen Dienstleistungen sowie die Errichtung und der Betrieb von Telekommunikationsleitungsnetzen einschließlich der Erbringung von Telekommunikationsdienstleistungen. Das Unternehmen ist zur Vornahme aller damit mittelbar oder unmittelbar in Zusammenhang stehender Geschäfte befugt, die der Erreichung des Gegenstandes des Unternehmens mittelbar oder unmittelbar zu dienen bestimmt sind.

Bei der Erfüllung der vorgenannten Aufgaben ist anzustreben, vorhandene Ressourcen, insbesondere die natürlichen Vorräte an Energieträgern, zu schonen und die Belastung der Umwelt durch Emissionen möglichst gering zu halten.

Bei der Erbringung unmittelbar mit der Energieversorgung verbundener Dienstleistungen werden die Belange kleinerer Unternehmen, insbesondere des Handwerks, berücksichtigt. Sofern eine wirtschaftliche Betätigung außerhalb des Gebiets der Stadt Beckum aufgenommen wird, werden die berechtigten Interessen der betroffenen kommunalen Gebietskörperschaften gewahrt. Bei der Versorgung mit Strom und Gas gelten nur die Interessen als berechtigt, die nach den Vorschriften des Energiewirtschaftsgesetzes eine Einschränkung des Wettbewerbs zulassen.

Die Gesellschaft ist berechtigt, zur Förderung des Gesellschaftszwecks andere Unternehmen zu betreiben, sich ihrer zu bedienen, sich an ihnen zu beteiligen oder solche Unternehmen sowie Hilfs- und Nebenbetriebe zu erwerben, zu errichten oder zu pachten.

### Ziel der Beteiligung und Erfüllung des öffentlichen Zwecks

Für das Geschäftsjahr 2022 kann festgestellt werden, dass die öffentliche Zwecksetzung im Sinne des § 107 ff. GO NRW durch die Energieversorgung Beckum GmbH & Co. KG erfüllt wurde.

## Darstellung der Beteiligungsverhältnisse

### Anteilseigner und Anteilseignerinnen

Gesellschafter und Gesellschafterinnen zum 31.12.2022	Anteile am Stammkapital	
	In Euro	In Prozent
1. Komplementärin		
Persönlich haftende Gesellschafterin: Energieversorgung Beckum Verwaltungs-GmbH	0,00	0,00
2. Kommanditisten und Kommanditistinnen		
Eigenbetrieb Energieversorgung und Bäder der Stadt Beckum	2.026.200,00	66,00
Westenergie AG, Essen	1.043.800,00	34,00
<b>Stammkapital der Gesellschaft:</b>	<b>3.070.000,00</b>	<b>100,00</b>

### Gehaltene Beteiligungen

Die Energieversorgung Beckum GmbH & Co. KG ist seit 2021 Kommanditistin der Servicewerke Westfalen GmbH & Co. KG mit Sitz in Lippetal mit einer Kommanditeinlage in Höhe von 34.000 Euro.

### Darstellung der wesentlichen Finanz- und Leistungsbeziehungen

Die Beteiligung an der Energieversorgung Beckum GmbH & Co. KG wird vom Eigenbetrieb Energieversorgung und Bäder der Stadt Beckum gehalten. Die Gewinnausschüttung an den Eigenbetrieb Energieversorgung und Bäder betrug im Berichtsjahr 2.125.813,56 Euro (Vorjahr: 1.422.738,84 Euro).

Die an den Kernhaushalt gezahlte Konzessionsabgabe betrug im Berichtsjahr 1.143.951,85 Euro (Vorjahr: 1.120.102,92 Euro).

Die Finanz- und Leistungsbeziehungen zu den übrigen Beteiligungen sind bekannt, soweit sie in der Tabelle unter Punkt 3.3 ersichtlich sind.

## Übersicht über den Stand der Verbindlichkeiten und die Entwicklung des Eigenkapitals

Vermögenslage				Kapitallage			
Aktiva				Passiva			
	2022	2021	Veränderung 2022 zu 2021		2022	2021	Veränderung 2022 zu 2021
	Tausend Euro	Tausend Euro	Tausend Euro		Tausend Euro	Tausend Euro	Tausend Euro
Anlagevermögen	16.982	16.551	+431	Eigenkapital	8.585	7.390	+1.195
Umlaufvermögen	19.842	8.674	+11.168	Sonderposten	4.095	3.923	+172
				Rückstellungen	7.346	2.252	+5.094
				Verbindlichkeiten	16.810	11.682	+5.128
Aktive Rechnungsabgrenzung	12	22	-10	Passive Rechnungsabgrenzung	0	0	0
Bilanzsumme	36.836	25.247	+11.589	Bilanzsumme	36.836	25.247	+11.589



## Entwicklung der Gewinn- und Verlustrechnung

	2022	2021	Veränderung 2022 zu 2021
	Tausend Euro	Tausend Euro	Tausend Euro
1. Umsatzerlöse	41.146	34.816	+6.330
2. Andere aktivierte Eigenleistungen	131	145	-14
3. sonstige betriebliche Erträge	238	234	+4
4. Materialaufwand	28.874	25.478	+3.396
5. Personalaufwand	3.010	2.778	+232
6. Abschreibungen	1.408	1.307	+101
7. sonstige betriebliche Aufwendungen	3.579	3.030	+549
8. Sonstige Zinsen und ähnliche Erträge	2	13	-11
9. Zinsen und ähnliche Aufwendungen	116	136	-20
10. Steuern vom Einkommen und vom Ertrag	1.192	337	+855
11. Ergebnis nach Steuern	3.338	2.142	+1.196
12. Sonstige Steuern	13	11	+2
13. Jahresüberschuss (+) / Jahresfehlbetrag (-)	3.325	2.131	+1.194

## Kennzahlen

	2022	2021	Veränderung 2022 zu 2021
	in Prozent	in Prozent	in Prozent
Eigenkapitalquote	23,30	29,30	-6,00
Eigenkapitalrentabilität	38,74	28,83	+9,91
Anlagendeckungsgrad 2	120,50	116,50	+4,00
Verschuldungsgrad	76,70	70,70	+6,00
Umsatzrentabilität	8,10	6,10	+2,00

## Personalbestand

Im Geschäftsjahr waren durchschnittlich 50 Mitarbeitende beschäftigt, davon 34 Angestellte und 16 gewerbliche Mitarbeitende. Am Bilanzstichtag bestanden zudem 3 Ausbildungsverhältnisse und 7 geringfügige Beschäftigungsverhältnisse.

## Geschäftsentwicklung

Der Lagebericht enthält folgende Kernaussagen zum Geschäftsverlauf und zur Lage der Gesellschaft:

Das Geschäftsjahr 2022 wurde wesentlich durch mehrere notwendige Preisanpassungen in der Strom- und Gasversorgung, infolge des abrupten und deutlichen Anstiegs der Beschaffungspreise, geprägt. Die massive Unsicherheit auf den Energiemärkten und die daraus resultierenden schwer absehbaren Folgen eines Unterlassens machten die Preismaßnahmen unvermeidbar. Belastend wirkten sich insbesondere Unternehmensaufgaben/Insolvenzen im vertrieblischen Endkundengeschäft aus. Da die Energieversorgung Beckum GmbH & Co. KG Grundversorger im Versorgungsgebiet Beckum ist, fielen diese Kunden oftmals in die Grundversorgung der Energieversorgung Beckum GmbH & Co. KG zurück. Die zur Belieferung benötigte Energie musste die Energieversorgung Beckum GmbH & Co. KG auch hier kurzfristig auf den Spotmärkten kaufen.

Das Ergebnis der Gesellschaft beträgt 3.325.000 Euro und liegt um 726.000 Euro über dem Planansatz. Im Vergleich zum Vorjahr hat sich das Ergebnis um 1.195.000 Euro verbessert. Ursächlich für die Ergebnisverbesserung sind kalkulierte, jedoch nicht vollends eingetretene Risiken. Insbesondere die warmen Witterungsverhältnisse in den Wintermonaten sowie weitere Einsparungen führten zum Ergebnisanstieg.

Die Umsatzerlöse der Stromversorgung sind im Geschäftsjahr 2022 um 449.000 Euro beziehungsweise 2,00 Prozent auf 22.038.000 Euro gesunken. Die Umsatzerlöse der Gasversorgung sind im Geschäftsjahr 2022 um 6.779.000 Euro auf 19.108.000 Euro zugenommen.

Die Bilanzsumme zum 31.12.2022 ist im Vorjahresvergleich um 11.588.000 Euro beziehungsweise 45,90 Prozent auf 36.836.000 Euro angestiegen. Ursächlich ist insbesondere das hohe Umlaufvermögen sowie die in den Verbindlichkeiten ausgewiesenen Kundenüberzahlungen. Die Eigenkapitalquote beläuft sich zum Bilanzstichtag auf 23,30 Prozent (Vorjahr: 29,30 Prozent).

Für das Geschäftsjahr 2023 erwartet die Gesellschaft einen Jahresüberschuss in der im Wirtschaftsplan vorgesehenen Größenordnung von 2.670.000 Euro. Der Verlauf des Geschäftsjahres ist von zahlreichen Faktoren abhängig, aber im Wesentlichen davon, ob und auf welchem Niveau die Beschaffungsmärkte sich entwickeln. Der Krieg im Osten Europas führt zu einer beschleunigten Umsetzung der Energiewende. Die Energieversorgung Beckum GmbH & Co. KG wird sich mit der Zukunftsfähigkeit des Gasnetzes auseinandersetzen und einen Handlungsrahmen festlegen.

## Organe und deren Zusammensetzung

### Vertreter und Vertreterinnen der Stadt Beckum in der Gesellschafterversammlung

Bürgermeister Michael Gerdhenrich Persönlicher Vertreter: Thomas Wulf, Fachbereichsleitung Finanzen und Beteiligungen
Christoph Pundt (Stimmführer) Persönlicher Vertreter: Christian Weber
Josef Schumacher Persönliche Vertreterin: Kathrin Averdung
Dr. Rudolf Grothues Persönlicher Vertreter: Sven Altgott
Sigrid Himmel Persönlicher Vertreter: Felix Brinkmann
Justus Lütke Persönlicher Vertreter: Peter Dennin
Elmar Stallmann Persönlicher Vertreter: Rüdiger Eickmeier

### Aufsichtsrat

#### Mitglieder im Berichtsjahr 2022 unter Angabe der gezahlten Entschädigung

Markus Höner (Vorsitzender), Landwirt	2.100,00 Euro
Michael Gerdhenrich, Bürgermeister	1.200,00 Euro
Kai Braunert, Leitender Angestellter	750,00 Euro
Hubert Kottmann, Pensionär	750,00 Euro
Udo Pielsticker, Regionaler Vertriebsleiter	600,00 Euro
Markus Schiewe, Leiter Zentrale Dienste	750,00 Euro
Peter Tripmaker, Prokurist	1.200,00 Euro
Saskia Kemner (Stellvertretende Vorsitzende), Regionalleiterin Region Münster/Ostwestfalen	1.800,00 Euro
Jens van der Crabben, Leiter Netzkooperationen	750,00 Euro
Thorsten Hildebrandt, Kommunalmanager Region Münsterland/Ostwestfalen	750,00 Euro
Thomas Wiedemann, Leiter Regionalzentrum Münster	450,00 Euro

## **Geschäftsführung**

Die Geschäftsführung obliegt der Energieversorgung Beckum Verwaltungs-GmbH, Beckum, vertreten durch den alleinigen Geschäftsführer Herrn Dr. Daniel Dierich, Beckum. Die Vergütung für den Zeitraum 01.01. bis 31.12.2022 betrug 159.000 Euro und wurde von der Energieversorgung Beckum Verwaltungs-GmbH, Beckum, in Form eines Auslagenersatzes an die Energieversorgung Beckum GmbH & Co. KG weiterberechnet.

## **Information der Öffentlichkeit über die Zusammensetzung von Aufsichts- und Verwaltungsräten nach Geschlecht**

Dem Aufsichtsrat in diesem Unternehmen gehören von den insgesamt 11 Mitgliedern insgesamt 1 Frau an (Frauenanteil 9,10 Prozent). Damit wird der im § 12 Absatz 1 LGG geforderte Mindestanteil von Frauen in Höhe von 40,00 Prozent nicht erreicht.

## **Vorliegen eines Gleichstellungsplanes nach § 2 Absatz 2 und § 5 Landesgleichstellungsgesetz**

Im Unternehmen liegt kein Gleichstellungsplan vor.

### 4.2.3 Energieversorgung Beckum Verwaltungs-GmbH

#### Basisdaten

Der Sitz des Unternehmens befindet sich in der Sternstraße 22 in 59269 Beckum. Die Gesellschaft wurde im Jahr 1996 gegründet.

#### Zweck der Beteiligung

Gegenstand des Unternehmens ist die Beteiligung als persönlich haftende geschäftsführende Gesellschafterin an der Energieversorgung Beckum GmbH & Co. KG, die die Strom- und Gasversorgung im Stadtgebiet Beckum betreibt. Die GmbH hat gegenüber der Energieversorgung Beckum GmbH & Co. KG Anspruch auf Auslagenersatz und eine Vergütung für die Übernahme der persönlichen Haftung.

#### Ziel der Beteiligung und Erfüllung des öffentlichen Zwecks

Für das Geschäftsjahr 2022 kann festgestellt werden, dass die öffentliche Zwecksetzung im Sinne des § 107 ff. GO NRW durch die Energieversorgung Beckum Verwaltungs-GmbH erfüllt wurde.

#### Darstellung der Beteiligungsverhältnisse

##### Anteilseigner und Anteilseignerinnen

Gesellschafter und Gesellschafterinnen zum 31.12.2022	Anteile am Stammkapital	
	In Euro	In Prozent
Eigenbetrieb Energieversorgung und Bäder der Stadt Beckum	17.160,00	66,00
Westenergie AG, Essen	8.840,00	34,00
<b>Stammkapital der Gesellschaft:</b>	<b>26.000,00</b>	<b>100,00</b>

#### Gehaltene Beteiligungen

Die Energieversorgung Beckum Verwaltungs-GmbH hält keine Beteiligungen an anderen Gesellschaften.

#### Darstellung der wesentlichen Finanz- und Leistungsbeziehungen

Die Finanz- und Leistungsbeziehungen zu den übrigen Beteiligungen sind bekannt, soweit sie aus der Tabelle unter Punkt 3.3 ersichtlich sind.

## Übersicht über den Stand der Verbindlichkeiten und die Entwicklung des Eigenkapitals

Vermögenslage				Kapitallage			
Aktiva				Passiva			
	2022	2021	Veränderung 2022 zu 2021		2022	2021	Veränderung 2022 zu 2021
	Tausend Euro	Tausend Euro	Tausend Euro		Tausend Euro	Tausend Euro	Tausend Euro
Anlagevermögen	0	0	0	Eigenkapital	71	69	+2
Umlaufvermögen	127	126	+1	Sonderposten	0	0	0
				Rückstellungen	30	31	-1
				Verbindlichkeiten	26	26	0
Aktive Rechnungsabgrenzung	0	0	0	Passive Rechnungsabgrenzung	0	0	0
Bilanzsumme	127	126	+1	Bilanzsumme	127	126	+1

## Entwicklung der Gewinn- und Verlustrechnung

	2022	2021	Veränderung 2022 zu 2021
	Tausend Euro	Tausend Euro	Tausend Euro
1. Umsatzerlöse	200	213	-13
2. Andere aktivierte Eigenleistungen	0	0	0
3. sonstige betriebliche Erträge	0	0	0
4. Materialaufwand	0	0	0
5. Personalaufwand	183	198	-15
6. Abschreibungen	0	0	0
7. sonstige betriebliche Aufwendungen	15	13	+2
8. Sonstige Zinsen und ähnliche Erträge	0	0	0
9. Zinsen und ähnliche Aufwendungen	0	0	0
10. Steuern vom Einkommen und vom Ertrag	0	0	0
11. Ergebnis nach Steuern	2	2	0
12. Sonstige Steuern	0	0	0
13. Jahresüberschuss (+) / Jahresfehlbetrag (-)	+2	+2	0

## Kennzahlen

	2022	2021	Veränderung 2022 zu 2021
	in Prozent	in Prozent	in Prozent
Eigenkapitalquote	56,30	54,80	+1,50
Eigenkapitalrentabilität	3,06	3,15	-0,09
Anlagendeckungsgrad 2	-	-	-
Verschuldungsgrad	43,70	45,20	-1,50
Umsatzrentabilität	1,10	1,00	+0,10

## Personalbestand

Die Energieversorgung Beckum Verwaltungs-GmbH hat, abgesehen von dem Geschäftsführer, keine bei ihr angestellten Mitarbeitenden.

## Geschäftsentwicklung

Der Lagebericht enthält folgende Kernaussagen zum Geschäftsverlauf und zur Lage der Gesellschaft:

Die Gesellschaft ist persönlich haftende Gesellschafterin der Energieversorgung Beckum GmbH & Co. KG. Sie betreibt kein operatives Geschäft.

Die Gesellschaft erhält neben der Haftungsvergütung von der Energieversorgung Beckum GmbH & Co. KG den Auslagenersatz für alle im Zusammenhang mit der Wahrnehmung ihrer Aufgaben entstandenen Aufwendungen.

Der sonstige betriebliche Aufwand ist im Wesentlichen durch Aufwendungen für die kaufmännische Betriebsführung, die Jahresabschlussprüfung und Steuererklärung geprägt. Der Jahresüberschuss beläuft sich auf 2.1888,56 Euro und liegt damit auf Planniveau.

Die Aktivseite besteht nur aus dem Umlaufvermögen und ist durch die Forderungen gegen die Energieversorgung Beckum GmbH & Co. KG geprägt. Die Passiva bestehen im Wesentlichen aus dem Eigenkapital der Gesellschaft.

Das Risiko der Gesellschaft besteht in der persönlich unbeschränkten und nicht beschränkbar Haftung als Komplementärin bei der Energieversorgung Beckum GmbH & Co. KG.

Die Geschäftsführung geht für 2023 und die folgenden Jahre von einem positiven Ergebnis auf Vorjahresniveau aus.

## Organe und deren Zusammensetzung

### Vertreter und Vertreterinnen der Stadt Beckum in der Gesellschafterversammlung

Bürgermeister Michael Gerdhenrich Persönlicher Vertreter: Thomas Wulf, Fachbereichsleitung Finanzen und Beteiligungen
Christoph Pundt (Stimmführer) Persönlicher Vertreter: Christian Weber
Josef Schumacher Persönliche Vertreterin: Kathrin Averdung
Dr. Rudolf Grothues Persönlicher Vertreter: Sven Altgott
Sigrid Himmel Persönlicher Vertreter: Felix Brinkmann
Justus Lütke Persönlicher Vertreter: Peter Dennin
Elmar Stallmann Persönlicher Vertreter: Rüdiger Eickmeier



### **Aufsichtsrat**

Die Energieversorgung Beckum Verwaltungs-GmbH verfügt über keinen Aufsichtsrat.

### **Geschäftsführung**

Die Geschäftsführung wird seit dem 01.01.2021 vom alleinigen Geschäftsführer Herrn Dr. Daniel Dierich, Beckum, wahrgenommen. Die Vergütung für Herrn Dr. Daniel Dierich für das Geschäftsjahr 2022 betrug 148.000,00 Euro. Vorgenannte Aufwendungen werden in Form eines Auslagenersatzes an die Energieversorgung Beckum GmbH & Co. KG, Beckum, weiterberechnet.

### **Information der Öffentlichkeit über die Zusammensetzung von Aufsichts- und Verwaltungsräten nach Geschlecht**

Die Energieversorgung Beckum Verwaltungs-GmbH verfügt über keinen Aufsichtsrat.

### **Vorliegen eines Gleichstellungsplanes nach § 2 Absatz 2 und § 5 Landesgleichstellungsgesetz**

Im Unternehmen sind neben der Geschäftsführung keine weiteren Mitarbeitenden beschäftigt. Ein Gleichstellungsplan ist daher nicht vorhanden.

## 5 Kleinstbeteiligungen der Stadt Beckum

### 5.1 Westfälische Verkehrsgesellschaft mbH

#### Unternehmensgegenstand/Ziel der Beteiligung

Das Geschäftsmodell der Gesellschaft besteht in der Förderung und Verbesserung der Verkehrsverhältnisse in den Verkehrsräumen der Gesellschafter. Als Servicegesellschaft fördert die Westfälische Verkehrsgesellschaft mbH (WVG) die Koordinierung und Rationalisierung angeschlossener Verkehrsbetriebe. So übernimmt die WVG entsprechend ihrem Gesellschaftszweck betriebliche Dienstleistungen in Form von Betriebs- und Geschäftsführungsaufgaben für die Regionalverkehr Münsterland GmbH, die Regionalverkehr Ruhr-Lippe GmbH, die Verkehrsgesellschaft Kreis Unna mbH, die Westfälische Landes-Eisenbahn GmbH sowie deren Tochterunternehmen.

#### Bilanzsumme und Jahresergebnis

	2022	2021	Veränderung 2022 zu 2021
	Tausend Euro	Tausend Euro	Tausend Euro
Bilanzsumme	7.553	7.862	-309
Jahresergebnis	0	0	0

#### Wesentliche Finanz- und Leistungsbeziehungen

Die betreuten Verkehrsunternehmen leisten der WVG durch eine Umlage Aufwendungsersatz, für die der Gesellschaft im Rahmen der Geschäfts- und Betriebsführungstätigkeit entstehenden Aufwendungen abzüglich Erträge, so dass die WVG ein ausgeglichenes Jahresergebnis ausweist.

### 5.2 Radio Warendorf Betriebs- und Verwaltungsgesellschaft mbH

#### Unternehmensgegenstand/Ziel der Beteiligung

Gegenstand des Unternehmens ist die Beteiligung an der Radio Warendorf Betriebsgesellschaft mbH & Co. KG als persönlich haftende Gesellschafterin sowie die Übernahme der Geschäftsführung und Vertretung dieser Gesellschaft.

#### Bilanzsumme und Jahresergebnis

	2022	2021	Veränderung 2022 zu 2021
	Tausend Euro	Tausend Euro	Tausend Euro
Bilanzsumme	93	88	+5
Jahresergebnis	5	5	0

#### Wesentliche Finanz- und Leistungsbeziehungen

Die Vermögens-, Finanz- und Ertragslage der Gesellschaft wird von der Ausübung ihrer Komplementärstellung bei der Radio Warendorf Betriebsgesellschaft mbH & Co. KG bestimmt. Die Gesellschaft erhält von dieser 10 Prozent ihres Stammkapitals als Haftungs- und Geschäftsführungsvergütung. Der Haben-Saldo des Verrechnungskontos zwischen den beiden Gesellschaften ist gemäß Gesellschaftsvertrag der Radio Warendorf Betriebsgesellschaft mbH & Co. KG mit 5 Prozent pro Jahr zu verzinsen.

### 5.3 Verkehrsbetrieb Kipp GmbH

#### Unternehmensgegenstand/Ziel der Beteiligung

Die Verkehrsbetrieb Kipp GmbH (VBK) aus Lengerich ist ein Tochterunternehmen der Regionalverkehr Münsterland GmbH (RVM). Der Zweck der Gesellschaft ist der Betrieb von öffentlichem Personennahverkehr sowie die Beteiligung an Unternehmen, die diese Zwecke fördern. Diese Zwecksetzung wird durch die Geschäftstätigkeit erfüllt. Die Versorgung mit Leistungen des öffentlichen Personennahverkehrs gehört zum Kernbereich kommunaler Daseinsvorsorge. Daher übt die Gesellschaft die Tätigkeit im Interesse der Bevölkerung des Verkehrsgebiets aus.

#### Bilanzsumme und Jahresergebnis

	2022	2021	Veränderung 2022 zu 2021
	Tausend Euro	Tausend Euro	Tausend Euro
Bilanzsumme	6.677	5.718	+959
Jahresergebnis	0	0	0

#### Wesentliche Finanz- und Leistungsbeziehungen

Mit der RVM als herrschendem Unternehmen besteht ein Gewinn- und Verlustübernahmevertrag.

### 5.4 Einkaufs- und Wirtschaftsgesellschaft für Verkehrsunternehmen mbH (beka GmbH)

#### Unternehmensgegenstand/Ziel der Beteiligung

Die beka GmbH ist ein multifunktionales Dienstleistungsunternehmen für den deutschen öffentlichen Personennahverkehr mit vier Geschäftsbereichen (Einkaufsdienstleistungen, eProcurement, Verlag sowie Seminare und Tagungen).

#### Bilanzsumme und Jahresergebnis

	2022	2021	Veränderung 2022 zu 2021
	Tausend Euro	Tausend Euro	Tausend Euro
Bilanzsumme	2.459	2.465	-6
Jahresergebnis	32	56	-24

#### Wesentliche Finanz- und Leistungsbeziehungen

Die Finanz- und Leistungsbeziehungen zu den übrigen Beteiligungen sind nicht bekannt.

### 5.5 Tarifgemeinschaft Münsterland-Ruhr-Lippe GmbH

#### Unternehmensgegenstand/Ziel der Beteiligung

Gegenstand der Gesellschaft ist die Förderung der Zusammenarbeit im öffentlichen Personennahverkehr in den Tarifräumen Münsterland (bestehend aus den Kreisen Borken, Coesfeld, Warendorf, Steinfurt und Stadt Münster) und Ruhr-Lippe (bestehend aus den Kreisen Unna, Soest, Hochsauerlandkreis, Märkischer Kreis und Stadt Hamm). Dazu gehören der straßengebundene Personennahverkehr und der schienengebundene öffentliche Personennahverkehr.

Zweck der Gesellschaft ist die Anwendung und Fortentwicklung eines Gemeinschaftstarifes für Gemeinschaftsverkehre in den Tarifräumen Münsterland und Ruhr-Lippe, die Sicherung und Weiterentwicklung der Attraktivität und Leistungsfähigkeit des öffentlichen Personennahverkehrs sowie die Weiterentwicklung eines wirtschaftlichen und integrierten Verbundverkehrs zur Sicherstellung einer ausreichenden Bedienung der Bevölkerung mit Verkehrsleistungen.

#### Bilanzsumme und Jahresergebnis

	2022	2021	Veränderung 2022 zu 2021
	Tausend Euro	Tausend Euro	Tausend Euro
Bilanzsumme	448	581	-103
Jahresergebnis	5	5	0

#### Wesentliche Finanz- und Leistungsbeziehungen

Es besteht ein Rahmenvertrag über die Liquiditätsversorgung zwischen der Tarifgemeinschaft Münsterland-Ruhr-Lippe GmbH und der Westfälische Verkehrsgesellschaft mbH.

### 5.6 Servicewerke Westfalen GmbH & Co. KG

#### Unternehmensgegenstand/Ziel der Beteiligung

Die Gesellschaft ist ein Verbundunternehmen von Stadtwerken, die insbesondere in den Bereichen der Strom-, Gas- und Wärmeversorgung und versorgungsnahen Tätigkeitsfeldern tätig sind. Gegenstand der Gesellschaft ist die Erbringung von Dienstleistungen für die Gesellschafter, insbesondere durch Bündelung von personellen und fachlichen Ressourcen auf Ebene der Gesellschaft, zum Zwecke der Förderung der Unternehmen der Gesellschafter und der Verbesserung ihrer Marktposition in ihrem jeweiligen Tätigkeitsbereich.

#### Bilanzsumme und Jahresergebnis

	2022	2021	Veränderung 2022 zu 2021
	Tausend Euro	Tausend Euro	Tausend Euro
Bilanzsumme	*	–	*
Jahresergebnis	*	–	*

\*Zum Zeitpunkt der Berichterstellung lagen noch keine verwertbaren Daten vor.

#### Wesentliche Finanz- und Leistungsbeziehungen

Die Finanz- und Leistungsbeziehungen zu den übrigen Beteiligungen sind nicht bekannt.

### 5.7 Servicewerke Westfalen Verwaltungs-GmbH

#### Unternehmensgegenstand/Ziel der Beteiligung

Gegenstand des Unternehmens ist die Übernahme der persönlichen Haftung und die Übernahme der Geschäftsführung als persönlich haftende Gesellschafterin der Servicewerke GmbH & Co. KG ohne das Recht und die Pflicht zur Erbringung einer Einlage.

**Bilanzsumme und Jahresergebnis**

	2022	2021	Veränderung 2022 zu 2021
	Tausend Euro	Tausend Euro	Tausend Euro
Bilanzsumme	*	–	*
Jahresergebnis	*	–	*

\*Zum Zeitpunkt der Berichterstellung lagen noch keine verwertbaren Daten vor.

**Wesentliche Finanz- und Leistungsbeziehungen**

Die Finanz- und Leistungsbeziehungen zu den übrigen Beteiligungen sind nicht bekannt.

**5.8 Arbeitsgemeinschaft ostwestfälischer Versorgungsunternehmen GbR****Unternehmensgegenstand/Ziel der Beteiligung**

Gegenstand der Arbeitsgemeinschaft ostwestfälischer Versorgungsunternehmen GbR ist das Halten von Geschäftsanteilen an der Arbeitsgemeinschaft ostwestfälischer Versorgungsunternehmen IT.Services GmbH.

**Bilanzsumme und Jahresergebnis**

	2022	2021	Veränderung 2022 zu 2021
	Tausend Euro	Tausend Euro	Tausend Euro
Bilanzsumme	1.260	1.153	+107
Jahresergebnis	0	0	0

**Wesentliche Finanz- und Leistungsbeziehungen**

Die Finanz- und Leistungsbeziehungen zu den übrigen Beteiligungen sind nicht bekannt.

**5.9 Arbeitsgemeinschaft ostwestfälischer Versorgungsunternehmen IT.Services GmbH****Unternehmensgegenstand/Ziel der Beteiligung**

Gegenstand der Arbeitsgemeinschaft ostwestfälischer Versorgungsunternehmen IT.Services GmbH ist die Informationsverarbeitung, die Entwicklung und der Vertrieb von Software-Lösungen, die Entwicklung und der Vertrieb von Systemlösungen sowie alle Dienstleistungen im Zusammenhang mit diesen Tätigkeiten für Sektorenauftraggeber.

**Bilanzsumme und Jahresergebnis**

	2022	2021	Veränderung 2022 zu 2021
	Tausend Euro	Tausend Euro	Tausend Euro
Bilanzsumme	9.218	8.765	+453
Jahresergebnis	310	216	+94

**Wesentliche Finanz- und Leistungsbeziehungen**

Die Finanz- und Leistungsbeziehungen zu den übrigen Beteiligungen sind nicht bekannt.

## 6 Zweckverbände und Genossenschaftsanteile

### 6.1 Sparkassenzweckverband der Stadt Beckum und der Gemeinde Wadersloh

#### Unternehmensgegenstand/Ziel der Beteiligung

Der Sparkassenzweckverband fördert das Sparkassenwesen im Gebiet seiner Mitglieder. Er ist Träger der Sparkasse Beckum-Wadersloh, die durch die Vereinigung der Stadt-Sparkasse Beckum und der Gemeindesparkasse Wadersloh im Jahr 1977 entstanden ist.

#### Bilanzsumme und Jahresergebnis

Ein separater Jahresabschluss für den Sparkassenzweckverband der Stadt Beckum und der Gemeinde Wadersloh wird nicht erstellt.

#### Wesentliche Finanz- und Leistungsbeziehungen

Wesentliche Finanz- und Leistungsbeziehungen mit den übrigen Beteiligungen sind nicht bekannt.

### 6.2 Schulzweckverband Beckum-Ennigerloh

#### Unternehmensgegenstand/Ziel der Beteiligung

Der Schulzweckverband Beckum-Ennigerloh hat die Aufgabe, die von ihm getragene Gesamtschule mit den Teilstandorten in Beckum und Ennigerloh so zu führen, zu organisieren und auszustatten, dass die einschlägigen Vorschriften des Schulgesetzes für das Land Nordrhein-Westfalen und der dazu bestehenden Durchführungsbestimmungen erfüllt werden.

#### Bilanzsumme und Jahresergebnis

	2022	2021	Veränderung 2022 zu 2021
	Tausend Euro	Tausend Euro	Tausend Euro
Bilanzsumme	224	297	-73
Jahresergebnis	-13	50	-63

#### Wesentliche Finanz- und Leistungsbeziehungen

Wesentliche Finanz- und Leistungsbeziehungen mit den übrigen Beteiligungen sind nicht bekannt.

### 6.3 Zweckverband Euregio

#### Unternehmensgegenstand/Ziel der Beteiligung

Der Zweckverband Euregio hat das Ziel, die grenzüberschreitende Zusammenarbeit auf regionaler und örtlicher Ebene bestmöglich zu fördern, zu verwirklichen und zu stärken.

#### Bilanzsumme und Jahresergebnis

Der Jahresabschluss für das Jahr 2022 lag zum Zeitpunkt der Berichterstellung noch nicht vor.

	2021	2020	Veränderung 2021 zu 2020
	Tausend Euro	Tausend Euro	Tausend Euro
Bilanzsumme	14.712	25.694	-10.982
Jahresergebnis	218	241	-23

### Wesentliche Finanz- und Leistungsbeziehungen

Wesentliche Finanz- und Leistungsbeziehungen zu den übrigen Beteiligungen sind nicht bekannt.

## 6.4 Wasserverband Aabach-Talsperre

### Unternehmensgegenstand/Ziel der Beteiligung

Der Verband hat die Aufgaben, seinen Mitgliedern Trink- und Brauchwasser zu beschaffen und an den Übergabeanlagen bereitzustellen, die hierfür erforderlichen Anlagen der Gewinnung, Förderung, Aufbereitung, Speicherung und des Transportes zu bauen, zu betreiben, instandzuhalten und zu erneuern, mit der Talsperre zum Hochwasserschutz beizutragen sowie anfallende Wasserkraft zur Energierückgewinnung zu nutzen, im Verbandsgebiet Anlagen zur Erzeugung oder Verwendung von regenerativer Energie für eigene Zwecke zu errichten und zu betreiben. Der Verband kann unter Zustimmung der Aufsichtsbehörde zur Erfüllung seiner Aufgaben Unternehmen gründen und sich an anderen Unternehmen beteiligen, sofern keine hoheitlichen Aufgaben damit verlagert.

### Bilanzsumme und Jahresergebnis

	2022	2021	Veränderung 2022 zu 2021
	Tausend Euro	Tausend Euro	Tausend Euro
Bilanzsumme	16.399	16.025	+374
Jahresergebnis	0	0	0

### Wesentliche Finanz- und Leistungsbeziehungen

Wesentliche Finanz- und Leistungsbeziehungen mit den übrigen Beteiligungen sind nicht bekannt.

## 6.5 Volksbank Beckum-Lippstadt eG

### Unternehmensgegenstand/Ziel der Beteiligung

Zweck der Genossenschaft ist die wirtschaftliche Förderung und Betreuung der Mitglieder. Gegenstand des Unternehmens ist die Durchführung von banküblichen und ergänzenden Geschäften. Die Genossenschaft kann Zweigniederlassungen errichten und sich an Unternehmen beteiligen. Die Ausdehnung des Geschäftsbetriebs auf Nichtmitglieder ist zugelassen.

**Bilanzsumme und Jahresergebnis**

	2022	2021	Veränderung 2022 zu 2021
	Tausend Euro	Tausend Euro	Tausend Euro
Bilanzsumme	2.568.657	2.428.706	+139.951
Jahresergebnis	3.997	4.999	-1.002

**Wesentliche Finanz- und Leistungsbeziehungen**

Wesentliche Finanz- und Leistungsbeziehungen zu den übrigen Beteiligungen sind nicht bekannt.

**6.6 Bürgerenergiegenossenschaft Beckum eG****Unternehmensgegenstand/Ziel der Beteiligung**

Zweck der Genossenschaft ist die Förderung des Erwerbs und der Wirtschaft der Mitglieder durch gemeinschaftlichen Geschäftsbetrieb. Die Genossenschaft ermöglicht ihren Mitgliedern die Teilhabe an Klimaschutz und regionaler Entwicklung durch die Unterstützung erneuerbarer Energien in der Region.

**Bilanzsumme und Jahresergebnis**

	2022	2021	Veränderung 2022 zu 2021
	Tausend Euro	Tausend Euro	Tausend Euro
Bilanzsumme	889	875	+14
Jahresergebnis	113	43	+70

**Wesentliche Finanz- und Leistungsbeziehungen**

Wesentliche Finanz- und Leistungsbeziehungen zu den übrigen Beteiligungen sind nicht bekannt.

**6.7 Wersewind Beckum GmbH & Co. KG****Unternehmensgegenstand/Ziel der Beteiligung**

Gegenstand des Unternehmens ist die Errichtung und der Betrieb einer oder mehrerer Windenergieanlagen zur Erzeugung und Lieferung von regenerativer Energie und Veräußerung an Energieversorgungsunternehmen oder sonstige Abnehmer sowie alle damit verbundenen Tätigkeiten. Das Unternehmen kann sich an anderen Unternehmen der gleichen Ausrichtung beteiligen, soweit es sich um eine Hilfs- und Nebentätigkeit zu dem definierten Gesellschaftszweck handelt.

**Bilanzsumme und Jahresergebnis**

	2021	2020	Veränderung 2021 zu 2020
	Tausend Euro	Tausend Euro	Tausend Euro
Bilanzsumme	16.287	17.006	-719
Jahresergebnis	-	-	-

**Wesentliche Finanz- und Leistungsbeziehungen**

Wesentliche Finanz- und Leistungsbeziehungen zu den übrigen Beteiligungen sind nicht bekannt.



## 7 Gesamtbilanz/Gesamtergebnisrechnung zum 31.12.2022

Aktiva	31.12.2022	31.12.2021
	Euro	Euro
<b>0. Aufwendungen zur Erhaltung der gemeindlichen Leistungsfähigkeit</b>	<b>5.439.47,55</b>	<b>5.543.339,99</b>
<b>1. Anlagevermögen</b>	<b>335.815.648,77</b>	<b>326.744.099,45</b>
<b>1.1 Immaterielle Vermögensgegenstände</b>	<b>1.930.022,37</b>	<b>2.044.723,32</b>
1.1.1 Geschäfts- oder Firmenwert aus der Vollkonsolidierung	1.094.252,64	1.313.103,18
1.1.2 Sonstige immaterielle Vermögensgegenstände	835.769,73	731.620,14
<b>1.2 Sachanlagen</b>	<b>321.630.016,35</b>	<b>313.989.463,62</b>
1.2.1 Unbebaute Grundstücke und grundstücksgleiche Rechte	48.789.351,07	46.647.267,38
1.2.2 Bebaute Grundstücke und grundstücksgleiche Rechte	85.362.264,73	75.746.840,75
1.2.3 Infrastrukturvermögen	148.127.443,25	147.104.206,43
1.2.4 Bauten auf fremden Grund und Boden	1.014.241,76	422.233,52
1.2.5 Kunstgegenstände, Kulturdenkmäler	320.334,92	150.083,18
1.2.6 Maschinen, technische Anlagen, Fahrzeuge	19.395.651,90	18.478.902,25
1.2.7 Betriebs- und Geschäftsausstattung	9.049.925,44	8.500.810,45
1.2.8 Geleistete Anzahlungen und Anlagen im Bau	9.570.803,28	16.939.119,66
<b>1.3 Finanzanlagen</b>	<b>12.255.610,05</b>	<b>10.709.912,51</b>
1.3.1 Anteile an verbundenen Unternehmen	17.160,00	17.160,00
1.3.2 Anteile an assoziierten Unternehmen	5.488.405,10	5.253.804,66
1.3.3 Übrige Beteiligungen	34.000,00	20.000,00
1.3.4 Sondervermögen	0,00	0,00
1.3.5 Wertpapiere des Anlagevermögens	6.469.453,20	5.164.256,96
1.3.6 Ausleihungen	246.591,75	254.690,89
<b>2. Umlaufvermögen</b>	<b>60.778.238,70</b>	<b>47.043.155,64</b>
<b>2.1 Vorräte</b>	<b>4.439.831,51</b>	<b>5.608.612,57</b>
2.1.1 Roh-, Hilfs-, Betriebsstoffe, Waren	4.439.831,51	5.608.612,57
<b>2.2 Forderungen und sonstige Vermögensgegenstände</b>	<b>26.407.603,09</b>	<b>27.312.954,82</b>
2.2.1 Forderungen gegen Vollkonsolidierungskreis	0,00	0,00
2.2.2 Forderungen gegen Sonstige	24.096.552,21	26.650.382,03
2.2.3 Sonstige Vermögensgegenstände	2.311.050,88	662.572,79
<b>2.3 Wertpapiere des Umlaufvermögens</b>	<b>0,00</b>	<b>0,00</b>
<b>2.4 Liquide Mittel</b>	<b>29.930.804,10</b>	<b>14.121.588,25</b>
<b>3. Aktive Rechnungsabgrenzungsposten</b>	<b>4.656.970,39</b>	<b>4.218.112,99</b>
3.1 Sonstige aktive Rechnungsabgrenzung	4.656.970,39	4.218.112,99
<b>Gesamtbilanzsumme</b>	<b>406.690.345,41</b>	<b>383.548.708,07</b>

Passiva	31.12.2022	31.12.2021
	Euro	Euro
<b>1. Eigenkapital</b>	<b>93.025.847,83</b>	<b>83.259.789,65</b>
<b>1.1 Allgemeine Rücklage</b>	<b>72.534.104,09</b>	<b>67.730.720,33</b>
1.1.1 Allgemeine Rücklage	72.534.104,09	67.730.720,33
1.1.2 Grundkapital/Stammkapital	0,00	0,00
1.1.3 Kapitalrücklage	0,00	0,00
1.1.4 Gewinnrücklage	0,00	0,00
<b>1.2 Sonderrücklage</b>	<b>0,00</b>	<b>0,00</b>
<b>1.3 Ausgleichsrücklage</b>	<b>6.539.713,42</b>	<b>2.080.195,52</b>
<b>1.4 Jahresergebnis</b>	<b>8.586.844,28</b>	<b>9.258.525,90</b>
<b>1.5 Ausgleichsposten für Anteile anderer Gesellschafter</b>	<b>5.365.186,04</b>	<b>4.190.347,90</b>
<b>2. Unterschiedsbetrag aus der Kapitalkonsolidierung</b>	<b>317.754,82</b>	<b>317.754,82</b>
<b>3. Sonderposten</b>	<b>128.959.812,43</b>	<b>119.499.419,19</b>
2.1 Sonderposten für Zuwendungen	82.124.492,98	73.010.990,41
2.2 Sonderposten für Beiträge	36.093.918,81	37.392.468,23
2.3 Sonderposten für den Gebührenaussgleich	1.798.525,22	1.305.200,84
2.4 Sonstige Sonderposten	8.942.875,42	7.790.759,71
<b>4. Rückstellungen</b>	<b>69.680.661,18</b>	<b>61.963.067,02</b>
3.1 Pensionsrückstellungen	51.836.057,00	50.447.700,00
3.2 Rückstellungen für Deponien und Altlasten	75.000,00	75.000,00
3.3 Instandhaltungsrückstellungen	4.183.213,43	2.912.207,89
3.4 Steuerrückstellungen	78.596,21	42.982,50
3.5 Sonstige Rückstellungen	13.507.794,54	8.485.176,63
<b>5. Verbindlichkeiten</b>	<b>105.719.625,38</b>	<b>109.178.086,64</b>
Verbindlichkeiten aus Krediten für Investitionen	72.313.730,14	72.460.217,68
4.1		
4.2 Verbindlichkeiten aus Krediten zur Liquiditätssicherung	1.580.970,00	1.680.558,00
4.3 Verbindlichkeiten aus Krediten, die Kreditaufnahmen wirtschaftlich gleichkommen	20.474,89	28.678,41
4.4 Verbindlichkeiten aus Lieferung und Leistung	4.259.996,77	4.885.325,43
4.5 Verbindlichkeiten aus Transferaufkommen	11.023.148,16	11.680.738,12
4.6 Erhaltene Anzahlungen	6.874.653,43	13.851.524,52
4.7 Sonstige Verbindlichkeiten	9.646.651,99	4.591.044,48
<b>6. Passive Rechnungsabgrenzungsposten</b>	<b>8.986.643,77</b>	<b>9.330.590,75</b>
<b>Gesamtbilanzsumme</b>	<b>406.690.345,41</b>	<b>383.548.708,07</b>

Ertrags- und Aufwandsarten			Ergebnis des Haushaltsjahres 2022	Ergebnis des Haushaltsjahres 2021
			Euro	Euro
1	+	Steuern und ähnliche Abgaben	56.370.005,45	53.390.325,15
2	+	Zuwendungen und allgemeine Umlagen	37.587.140,05	34.272.882,99
3	+	Sonstige Transfererträge	1.466.920,69	2.014.344,11
4	+	Öffentlich-rechtliche Leistungsentgelte	22.860.229,48	20.681.688,74
5	+	Privatrechtliche Leistungsentgelte	43.335.120,61	34.826.325,23
6	+	Kostenerstattungen und Kostenumlagen	1.928.159,81	1.855.759,95
7	+	Sonstige ordentliche Erträge	4.203.079,87	3.716.269,11
8	+	Aktivierete Eigenleistungen	834.559,25	486.080,61
9	+/-	Bestandsveränderungen	39.194,20	45.743,13
<b>10</b>	<b>=</b>	<b>Ordentliche Gesamterträge</b>	<b>168.624.409,41</b>	<b>151.289.419,02</b>
11	-	Personalaufwendungen	34.071.170,03	31.952.506,68
12	-	Versorgungsaufwendungen	3.426.605,42	3.017.676,67
13	-	Aufwendungen für Sach- und Dienstleistungen	44.853.312,34	39.197.019,40
14	-	Bilanzielle Abschreibungen	12.925.021,28	12.273.645,08
15	-	Transferaufwendungen	51.842.022,09	49.732.792,60
16	-	Sonstige ordentliche Aufwendungen	10.961.025,21	6.848.396,98
<b>17</b>	<b>=</b>	<b>Ordentliche Gesamtaufwendungen</b>	<b>158.079.156,37</b>	<b>143.022.037,41</b>
<b>18</b>	<b>=</b>	<b>Ordentliches Gesamtergebnis (Zeilen 10 und 17)</b>	<b>10.545.253,04</b>	<b>8.267.381,61</b>
19	+	Finanzerträge	494.363,53	659.217,87
20	+	Erträge aus assoziierten Unternehmen	234.600,44	29.929,22
21	-	Finanzaufwendungen	1.403.671,28	1.515.292,58
<b>22</b>	<b>=</b>	<b>Gesamtfinanzergebnis (Zeilen 19, 20 und 21)</b>	<b>-674.707,31</b>	<b>-826.145,49</b>
<b>23</b>	<b>=</b>	<b>Gesamtergebnis der laufenden Geschäftstätigkeit (Zeilen 18 und 22)</b>	<b>9.870.545,73</b>	<b>7.441.236,12</b>
24	+	Außerordentliche Erträge	-103.852,43	2.588.475,34
25	-	Außerordentliche Aufwendungen	0,00	0,00
<b>26</b>	<b>=</b>	<b>Außerordentliches Gesamtergebnis (Zeilen 24 und 25)</b>	<b>-103.852,43</b>	<b>2.588.475,34</b>
<b>27</b>	<b>=</b>	<b>Gesamtjahresergebnis (Zeilen 23 und 26)</b>	<b>9.766.693,30</b>	<b>10.029.711,46</b>
28		Anderen Gesellschaftern zuzurechnendes Ergebnis	1.179.849,02	771.185,56
<b>29</b>	<b>=</b>	<b>Gesamtjahresergebnis ohne anderen Gesellschaftern zuzurechnendes Ergebnis (Zeilen 27 und 28)</b>	<b>8.586.844,28</b>	<b>9.258.525,90</b>

Mit dem Gesamtabschluss zum 31. Dezember 2022 wird der 13. NKF-Gesamtabschluss vorgelegt. In den Gesamtabschluss müssen alle verselbstständigten Aufgabenbereiche in öffentlicher oder privatrechtlicher Form im Wege der Konsolidierung einbezogen werden. Ziel des Gesamtabschlusses ist es, die gesamte Vermögens-, Schulden-, Ertrags- und Finanzlage der Stadt Beckum, also einschließlich der Beteiligungsgesellschaften, darzustellen und die politischen Gremien und die Verwaltungsführung in die Lage zu versetzen, ein Urteil darüber abgeben zu können, ob die Stadt Beckum insgesamt in der Lage ist, ihre Aufgaben zukünftig zu erfüllen.

Der Konsolidierungskreis besteht gemäß Anwendung von § 51 Absätze 1 und 2 KomHVO NRW aus dem Kernhaushalt der Stadt Beckum sowie aus den folgenden drei Sondervermögen und einem voll zu konsolidierenden verbundenen Unternehmen:

Name	Kapitalanteil in Prozent
Städtische Betriebe Beckum	100,00
Eigenbetrieb Energieversorgung und Bäder der Stadt Beckum	100,00
Städtischer Abwasserbetrieb Beckum	100,00
Beckumer Wohnungsgesellschaft mbH	66,63

Der Eigenbetrieb Energieversorgung und Bäder der Stadt Beckum wurde als Teilkonzern in den Gesamtabschluss einbezogen. Dadurch ist folgendes Unternehmen als verbundenes Unternehmen im Wege der Vollkonsolidierung in den Konsolidierungskreis des Gesamtabschlusses gelangt:

Name	Kapitalanteil in Prozent
Energieversorgung Beckum GmbH & Co. KG	66,00

Das folgende assoziierte Unternehmen wurde gemäß § 51 Absatz 3 KomHVO NRW „at equity“ (Fortschreibung des Beteiligungsbuchwertes) über den Teilkonzern im Gesamtabschluss berücksichtigt:

Name	Kapitalanteil in Prozent
Wasserversorgung Beckum GmbH	34,33